滬三友實業社□□

分號半邊街電話〇四三八

本號國曆元日減價
總號分號同時舉行
期限祇有二十一天
各界惠顧捷足先登
如此機會實在難過
諸君請勿失交臂

總號西□街電話一四七
分號關廟街電話二八八

本報領得內政部警字第二三七號 中華郵政字第一九九十六號登記證

中華郵局特許掛號立券 按照總包特別優益寄送

館址重慶商業場西大街第一號

重慶商務日報

Commercial Daily News Chungking

（第七千五百二十四號）

本報價目
零售每份四仙 每月一元
半年五元六角 全年十一元二角
外埠每月加郵費二角
郵票代洋十足收用

電報掛號〇五二三
電話八九六號

今日出版三張半

四川美豐銀行召集第十四屆股東常會通告

啓者本行定於民國二十五年一月二十日午后一時在重慶新街口本行開第十四屆股東常會除專函通知外特此登報通告希各股東屆時出席爲盼再從即日起股票停止過戶特此公告

四川美豐銀行董事會啓

案奉財政部訓令開據重慶銀錢業兩公會呈稱川省法幣缺乏異常請囑中中兩行多運法幣至川發行以應川省急需等情除函中央銀行外合行令飭該行洽照等因查敝行各地地名鈔票自財政部指定作爲法幣後概係不分地名全國一律通用爲適應川省急需起見業經呈准財政部即由敝行將現存四川地名鈔票在川發行作爲法幣除由四川省政府及關□派員分別佈告週知外特此通知

中國銀行重慶分行啓

四川經濟月刊

第四卷 第五期 出版

要目

新式工商業會計之必要事項
各國人壽保險之沿革
歐戰後十五年來之世界經濟概觀
統制經濟之由來及近況
近時各國充實軍備之狀況
中國，蘇俄，德國
世界經濟恐慌的出路
經濟國難期中之民族自信
意阿糾紛與經濟關係
羅斯來華與中國
一年來之四川財政措施
萬縣貿易調查
救濟農村之積極工作
四川茶業之概況
列國通貨騰落及貿易變動指數圖
萬縣出入口貿易百分比及商品位次變遷圖

總發行處　重慶下陝西街四川省銀行經濟調查室

分售處　本埠：北新，開明，益民，兒童，中學生，合記，正中等書局，晉民衆書報社，川江公票易，外埠：北京滬漢武昌杭州蘇州廣州等埠各大書局，本行省內外各分行處

價目　每月一冊，半年六冊，全年十二冊　本埠二角，一元二角，二元　外埠二角，一元二角，三元四角

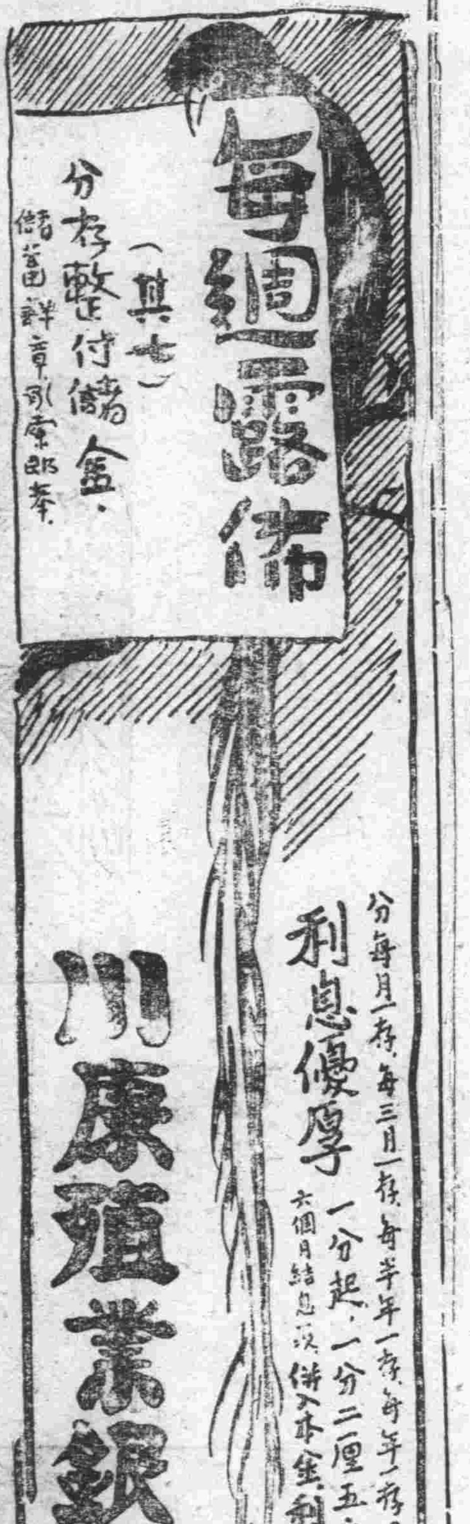

重慶銀行第七屆招攷練習生初次揭曉啓事

劉法霖。曾知覺。幸德卿。劉學虞。胡友仁。蕭宛特。黃維海。滕茂休。靳朝班。戴述庸。黃天綱。彭安貧。張振宇。彭濟。周甫。羅仁壽。譚辛□。黃同仁。艾萬元。郭成驥。諭明發。羅文祥。尹政。陳遠洪。廖承□。蘇禹門。劉恢先。龍緒全。江源深。蘇丙初。田家政。藍文如。蔣大法。李積瓊。劉登堡。李顯德。任賢汝。牟藎。曹逸俠。黃書全。劉耀民。馬心書。曹志全。田見龍。冉書仁。譚敬三。陳天民，宋楨白。黃世中。丁介藩

以上初試錄取各生希於本月十六日午前九鐘自帶中西筆墨來行聽候覆試

重慶銀行考試委員會啓

川鹽銀行股東鑒

茲經董事會議決訂於三月二日午前十鐘在本行開第五次股東常年大會務希屆時蒞臨或委托代表人出席截至一月底停止過戶如有轉讓股票之事提前到行辦理手續幸勿延誤是所至盼謹啓

川鹽銀行董事會啓　廿五年一月十日

程懇律師代表商餘公司經理黎豁生 公益堂代表夏慕堯聲明啓事

啓者據當事人商餘公司經理黎豁生公益堂代表夏慕堯聲稱竊豁生經理商餘公司於民二十一年七月十五日因需款周轉曾以公司所有都郵街第二十九號房地產向公益堂抵借萬元嗣因公司歷年營業虧折負債達六萬餘元無法清償當商得公益堂同意允以公司房屋租與商務印書館即以每年部份租金償還各債幸承各債權人特別諒解允於減成收還並要求公益堂催收商三年租金及第四五年租金之半數由豁生收作了結公司其他債款其第四五年租金之又半數及以後租金概由公益堂收作抵押債款本息之用惟查敝公益堂對於此房屋地產持有抵押權此次將商餘公司房屋租與商務印書館其訂約一切行使慕堯代表公益堂行之非待抵押債款本息照合同所載數目條件清償之後不得擅將此權現因雙方業已簽定合同公司房屋即須交付租戶商務印書館所用有商餘公司內部外欠一切未了事件統由豁生經手了結與公益堂及商務印書館均屬無涉茲特共同煩請貴律師將以上各情代爲登報聲明藉免糾紛荷等語前來本律師查核無異合爲代爲登報聲明如右

事務所管家巷十三號　電話四八八

趙偉律師代表商務印書館重慶分館聲明啓事

茲據上開當事人聲稱本館今遷中證佃到公益堂押業坐落都郵街第二十九號門牌西式鋪房全向查此房屋前係商餘公司業場所自本館佃住之日起所有商餘公司債權債務及一切關係事件歸其自行結清各關係人自向商餘公司原經手人處理與本館無涉除與公益堂訂立租佃契約外特再委托代表聲明等語據此合代聲明如上

事務所十八梯街第一百五十號

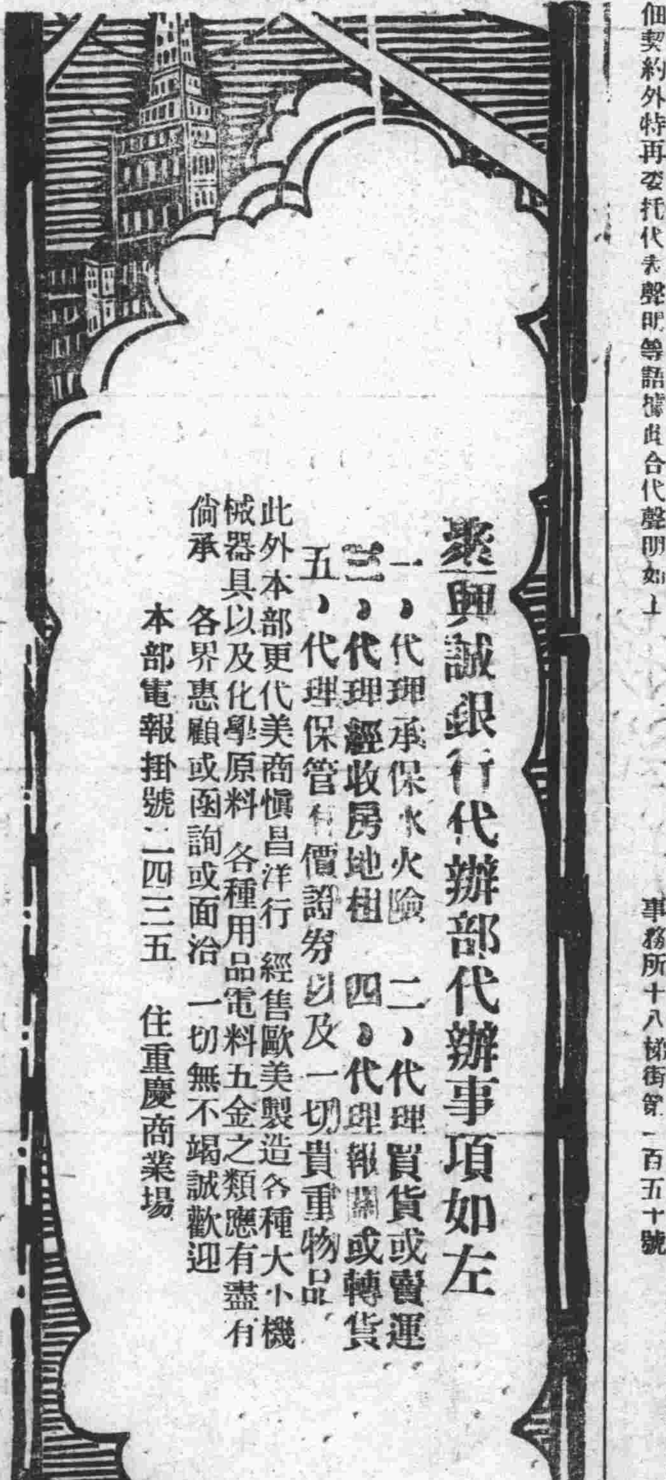

重慶平民銀行召開常年股東大會啓事

逕啓者茲經本會議決定于國曆二月十日午正十二時在都郵街本行開常年股東大會會議各項事件除專函通知外特此公告務希屆時撥冗早臨是爲至盼此致重慶平民銀行各股東公鑒

重慶平民銀行董事會謹啓

四川商業銀行第三屆招攷見習生廣告

一、資格　高初中畢業及有同等學力者
二、性別及年齡　男性十六歲以上二十二歲以下者
三、名額　初試錄取五十名（內專長廣告畫者十名）覆試取錄十二名（內專長廣告畫者二名）
四、報名手續及日期　報名須繳最近四寸半身軟底照片一張及畢業文憑或學校肄業之證明書報名日期定二月三日起至七日截止每日午前十時至午後四時到新街口本行報名
五、攷試科目（甲）必試科目國文數學會計及簿記英文（乙）專試科目圖畫
六、攷試時間及地點　攷試時期定二月九日午前八時起至十二時止午後一時起至五時止試場設機房街省立商級職業學校
七、進行手續　凡攷試及格經本行錄取者應來行報到覓定殷實鋪保或保人進行服務
八、待遇　月薪十七元如成績優良得於每年終晉級加薪

察北偽軍目前安靜

冀察各項外交問題已入解決途徑

惟冀東問題較為複雜現尚無開展

北平十七日電、張自忠十七日電平報告察北安謐如恆、偽軍李守信部並無移動模樣、冀保安處長張允榮、日內赴津謁宋哲元、請示兩省保安問題及剿劉劉桂棠匪辦法、

天津十七日電、關於冀察當前各項外交事、中日雙方連日在津交涉、聞多已入解決途徑、惟較複雜之冀東問題、尚無開展、石敬亭、張允榮十七日聯袂由平來津謁宋有所請示、

北平十七日電、蒙政會副委員長德王、[illegible]、包悅卿即赴張垣、與張自忠商察北六縣行政問題、

天津十七日電、蕭振瀛十七日上午偕第三十[illegible]、分往駐津英美法義各國司令部、作到任拜會、每到各處、均由各該國司令親自接待、由陳詳談極為歡洽云、

天津十七日電、前日駐京參謀長酒井隆卸任後、留津協辦中日外交、現定十八日首途返日、

天津十七日電、津沽保安司令部奉令改組、將津沽二字改為天津、十七日實行、司令劉家鸞係連任、未舉行就職或接收儀式、至內部組織、刻正根據冀察綏署所核准條例開始改組云、

保定十七日電、閻劉[illegible]仍在平山靈壽一帶夾擊中、中央社

政府對法幣政策

不願有所表示勸不必驚擾

財部昨電覆滬市商會

南京十七日電財部、接滬市商會刪十五日代電、後十七日已批復該會、茲將該部復電全文抄錄如下、上海市商會覽刪十五日代電悉、政府竭力鞏固債信、早為舉世所共見、年來國難嚴重、匪禍蔓延、江河泛濫、災遍各地而又受世界經濟恐慌之波動、及銀價高漲之影響、以致農村凋敝、工商停滯、金融枯竭、百業不振、本部洞察各界之呼籲、為挽救危機、復興經濟起見、施行法幣政策、使金融活潑、百業有平均發展之機會、故本部上年十一月四日宣言關於改善金融制度、發展生產減少入超、平衡收支諸大端、凡屬於全民有利而為復興經濟必經之途徑者、政府無不悉心籌劃、以應時勢之需要、斟酌妥善、擇要施行、以期上固國本、下利民生、該會領袖各業、尚希剴切傳喻、俾全體商民共維政府、以全民利益為主之旨、上下一心、以達復興經濟之目的、泯上投機之風素熾、每以個人利益為着眼、淆亂黑白、已成慣技、若動輒請求政府表示、不惟不勝其煩、實為投機者所利用、值此人心不定之時、更不應為圖一時一己之私利者所誘惑、自相驚擾也、財政部長孔十七日祕巳、中央社

立法院昨開例會

政院咨請制定兩法均被否決

南京十七日電、立院十七日晨開四三次會、到委員周緯等七一人、主席孫科、祕書長梁寒操、討論事項如次、一、二十三年國家普通歲入歲出第三次追加預算案、決議照案追加、二、馬來雅與我國郵局互換包裹協定、及施行細則案、決議照案批准、三、政院咨請制定不動產物歸登記法、決議不動產物歸登記、土地法及其施行法已有規定、無另訂單行法規必要、四、政院咨請制定拍賣法案、決議關於拍賣程序、本院正在起訂強制執行法、應於其中酌加規定、五、政院咨請制定不動產抵押法案、決議關於不動產抵押、民法已有規定、無庸另訂單行法規、

拍賣法案否決制定

南京十七日電、立法院十七日會議、否決制定拍賣法案、理由七[illegible]、因民法委會認為拍賣程序在起草之強制執行法內、將酌加規定、故無另訂單行法之必要、一、現在各方需用拍賣法甚切、如海關拍賣其扣留貨物、銀行典當拍賣其逾期抵押物、其拍賣程序來強制執行法內能否包括盡淨、強制執行法除延用司法處罰外、是否足用、應請民法委會說明、否則仍應另訂拍賣法、俾應各方需要、[illegible]經民法委會答覆、各委所發意見、均可留作起草強制執行法時參攷、始照審查報告通過否決制定拍賣法、

動產抵押法不必要

南京十七日電、行政院咨立法院、以關於抵押權之行使、可否在土地清丈完竣登記制度比較完備地方、即依照民法第八七三條第一項規定辦理、不受司法院院字第四九三號解釋拘束、及工廠機器可否依照民法第八六二條第一項規定、視為從物、得與不動產合併抵押一案、經咨請司法院查照解釋、茲據司法院覆稱、現在實行[illegible]、[illegible]民法第八七三條第一項規定之原意、係指抵押權人、其債權已屆清償期、而未受清償者、得聲請法院依拍賣程序拍賣其抵押物、以昭慎重、無須經過確定判決、本院正在起草強制執行法、關于拍賣程序、亦擬酌加規定、至司法院院字第四九三號解釋、應否變更、本院未便擬議、二、從物之意議、民法第六八條已有規定、所稱工廠機器如與該條規定相符、自可認為從物、本院無庸擬議、[illegible]本院無庸擬議、接本案係因司法院解釋抵押權人之聲請拍賣抵押物、須經過確定判決以後、始得行之、而法院對此項債務案件、每遲延不決、致令投資不動產者、嘗受損失、而不動產抵押業務、亦因之而衰落、政院之請立法院制定不動產抵押法、係在謀此事之救濟、[illegible]、惟立法院認[illegible]民法第八七三條規定抵押權[illegible]、須向法院請求手續上之便利、[illegible]、[illegible]、[illegible]、不動產抵押民法已有規定、業務衰落原因、非受不動產抵押法尚未制定之影響、決、無制定不動產抵押法必要、中央社

中日邦交一席談

王正廷、芳澤、山本在日本

（續十五日）

王　闓氏的提案、是土地村有、不是土地公有、可是這個個人的意見、不能認為公意、亦恐怕行之不易罷、關於赤化的思想我們亦不敢忽視、但在日本看來、最危險的事情、亦不外這種思想、我們以這種思想為最含有危險性的事情、一點也不用猶豫、在這點上、與日本并無相異之處、可說全然的一致、所以國民政府六七年以來、盡其全力去撲滅共產黨、至現在還在進行中、芳澤先生對於政治有非常的經驗、據芳澤先生的觀察、中日問題、怎樣纔是正軌？可以一聆高見。

芳　剛纔因王先生的催促、姑表一些意見、中日問題已經王先生的會談、大體已將這個問題反覆地說明了、兩國的關係、是以經濟為主、這一點、我全然同意、我這樣的考慮着、無論那一個角落的國家、凡是地方相接壤的兩國、必然有許多的問題、還個在歐羅巴或是美利加、都不能例外、所謂接壤的國家、因其有某種的政治上和經濟上的相互間密接關係、糾紛便從這些問題的中間生出、在歐洲有法蘭西與德意志、法蘭西與意大利、法蘭西與英吉利、德意志與俄羅斯、德意志與荷蘭的糾紛、又在美洲方面、北美合衆國與墨西哥、更在南美諸國、亦發生了同樣的事實、東洋方面、便有中國日本、這因中國與日本是東洋的大國、而且是接壤的國家、糾紛便旋繞於中日兩國的中間、這個問題也罷、始終在紛議着、然而亦是當然的事實罷、政治的問題也罷經濟的問題也罷、只是這個紛議、兩國政府的適當處理、并尊重雙方的利益而使共適當的解決之、我認為更如有共必要、凡是兩國的政府、兩國的指導者、必須要經常的埋首於這些的地方、兩國的政治家、其最應注意之點、亦應在這點下着眼、所以、在今日、日本與中國的紛爭這件事、雙方皆蒙不利、而於此時有不可爭的一個東西存在、即中日共通的文化的上面、在中日兩國之間的關係上面、雖有政治上、經濟上各色問題、可是彎力之間最重要的聯絡關係、在於何處？那是在於文化。日本在日本的精神上、日本精神也可說叫做大和魂、日本的大和魂是日本固有的東西千年以前、由中國輸入了文化越發使固有的文化、即文化中心的日本精神亦即所謂大和魂的這麼一種東西、彌益發揮其光彩。孔子教最重要的一點、見於「論語」、論語是教五倫之道的。在五倫中間又以忠字為最重要的德行。在日本「忠」的一語、歸像是日本的占有物似的、但與其實「忠」字並不是日本的占有物、在中國也有的、宋滅於元、而成為元的俘虜了、天祥與謝枋得皆是忠臣、而際會宋的末葉的文忠義心一直勝不、不敢少懈、迄至其被殺之日止、不肯見屈於元、這是說些什麼呢？因為宋朝是沐於孔子的教誨、故有忠臣的出現、這種的學力於非常的學問自朝與結果、在日本、德川幕府延續到三百年之久、到了明治維新、德川幕府始崩潰了於德川幕府崩潰以前、最致力於王政復古的是誰呢、蓋於當時發現了德川的勤王之士、在水戶學的學問卻是有力的原因之一、關於水戶學、係明朝遺臣朱舜水、寄食於水戶黃門時、傳佈朱舜水的教化、於是乎水戶學勃興了、要明白他是什麼、但他是從孔子教導蛻化來的、即是說、日本魂雖是固有的東西、但中國孔子的教導、對於日本精神的發達、有非常的貢獻、用別的話說成為日本文化基礎的日本精神與中國魂基礎的儒教、這個、全係中日兩國共通的東西、所以也就是東洋文化的基礎、中日兩國共通的文化、這裏、中日兩國美洲方面的接壤國一樣在政治上、在經濟上、雖有然屢起爭端、可是關於兩國共通文化是不能所爭議的、這是重要的一點、非常重要的這個問題、在攷慮兩國的關係上、是不能把這點除外的、而且也不應該把這點除外的、這怎麼說呢、那是不要忘記。比起這些精神上、經濟的問題、更根本的文化的一點、兩國之間、只要存在着一種共通而非常長久的某種關係則欲解決兩國間隨時發生的紛爭、決無困難、誠為、在最近五六年、以至十年這短的時間中、發生了種種不愉快的事情、可是、在長的時間中、要設解消這些不愉快的事、我認為很是容易的。因一時的關係、對於兩國間關係、不必發生悲觀的想像、現在、從物質文明這一點上說、關於物質文明、東洋我謂為世決不是怎樣的遜色、何在醫學、今日、日本也有了非常長足的進步了、可是、這長足的進步、是從西洋學來的、但不拘學、而「藥」亦如此……西洋的藥大都是採自礦物、不過在近來的西洋、據說亦很多採用植物性的藥了、那種藥叫做「生藥」、亞斯匹靈等即是生藥、生藥大抵是新的發見、這在中國方面的北平的協和醫院及日本的同仁醫院、都有關於這種藥物的研究、所以剛纔王先生同山本先生會談的中間、王先生說、關於物質文明、但卻不見遜色、東洋的缺點不少、這樣的言了、我亦有此同感、關於西洋文化、西洋的文化、亦有非常優美的地方、我們對於西洋文化、多少的倫理觀一點、今日一般對於西洋文化、動不動出了惡聲、可是、英國、及美國、或法國、德意志、那些國家偉大的學者、思想家所著的書籍、我們試一誦讀許多是值得稱頌的、卡萊爾、愛馬孫、歌德、路得等、皆是不分東西世界的偉人、然而、東洋的文化、決非劣於他們、第一印度的釋迦、或是中國的孔子、老子、宗教家、就近一點的如王陽明、又在日本國中、像這樣偉大的思想家、以東洋的精神文明、遠在千年乃至千數百年的過去歷史上、決非少數、所全然同意、換一句說、東洋的文化、不見遜色、在世界史上、王先生的這句話、是光輝燦爛的、此點中華民國的人們、與日本國民、大大自以自豪的事、我認為在政治上、經濟上、中日兩國國民、雖是屢屢引起了爭議、但只要兩國政府及指導階級的措施適宜、是不難解決的

未完

漢口 英增調兩艦

由潯宜調去

漢口十七日電、英艦康號、奉該國海軍司令命由九江調漢、已於十六日到達、又駐宜昌之愛非司號、亦奉令調漢、十九日可到漢口、英艦連原駐之比號與旣司號等三艘、共達五艘、漢口十七日電、日第十一艦隊司令日比野少將、十七日上午十一時半拜訪楊永泰、聞楊定二十日前後答訪、中央社

國聯公路專家 顧桑昨晉京

將赴各地視察公路

中央社上海十七日電、國聯公路工程專家顧桑等士等由全經會祕書郭德華偕同、十七日晨七時許乘汽車入京、擬謁見我當局再赴各地視察公路工程形況、中央社

中央行商股

孔祥熙擬擴充　擴至百分之六十

中央社南京十六日電、孔祥熙以中行應處於絕對超然地位、俾增加中外信用、發揮效能、方於穩固金融之旨有所裨益、特向中政會提議、謂先將中行法第七條規定商股總數百分四十之限制暫擴充至百分六十為度、將來經濟發展、政府為適應需要、再為酌增、并准銀錢業省市政府及人民均得認購、以示與民共有、而昭大公、中央社

蘇童軍組織 赴日考察團

定今日由滬東渡

上海十七日電、蘇童軍理事會組織之日本健兒教育考察團、一行二十八人、十八日晨乘上海輪赴日考察日童軍組織及訓練、中央社

顧祝同等 昨由蓉返渝

劉湘等歡送

中央社成都十七日電、顧祝同來蓉、與劉湘及各將領晤商剿匪軍事畢、十七日晨七時偕賀國光、鞠德勤飛渝、劉湘等均赴機場歡送、

大華欠債 久不償還

川絲整委會請當局查封

成都專電、大華絲廠借川絲整理委員會廿萬元、又利息四萬餘元、久不償還、該會擬查封大華所轄各廠、并代司大華出納賬目、當局正考慮中、將來或將出查封之一途、

晉京各校會談昨完畢 定今日啟程返校

昨參觀各軍校并祭陣亡將士

南京十七日電、蔣院長召集各學校代表在京會談、十七日已完畢、共計會談三日、各代表等、均已與蔣院長陳述維護國家意見、經蔣院長懇摯宣示政府方針、並作種種之說明後、經此次會談結果、已得貫通、此青年與政府之意志、上下一心、以達共同救國之目的、十七日晨七時由招待處備車招待、學生代表全體參觀砲兵學校、由該校教官誠摯招待、並引導參觀、[illegible]、至十一時始到[illegible]、并陪同參觀各代表[illegible]、軍校[illegible]、各學生代表[illegible]、[illegible]、表示[illegible]、同赴隊入禮堂聚會、[illegible]、[illegible]、由總隊長[illegible]、四時由各校長及學生代表全體三百餘人、到祭國民革命軍陣亡將士暨淞滬陣亡將士公墓、儀式隆重、禮畢、乘車返宿、張伯苓主席、并屬不應[illegible]、各校代表定十八日一律啟程返校、

張伯苓談話

南京十七日電、蔣院長召集之各校代表會談、據南開大學校長張伯苓向中央社記者談、本人此次參加會談、印象良好、各代表對於維護國家意見、已盡量向蔣院長陳述、蔣院長除以極懇摯態度說明外、對於政府方針、尤能開誠宣示、代表等極滿意、本人返校後、即將此次會談結果、詳告校內同人及學生、俾達共同救國之目的、本人并稱近來學生所作愛國表示、莫不予以同情、但此種表示亦有限度、應知適可而止、若拋棄學業而忽略培植自己學力、殊非救國之道、中央社

教王約會談

南京十七日電、十七日晨教王約來京校長在勵志社會談、首由王報告并提出各級學校教材應如何改進、以期切合國難時期需要、及學校紀律兩案之各校長發表意見甚多、僉認國難時期教育方案、應包括各級學校及普通民衆訓練、注重實際應用、并由教部組特種委員會、集合專家商定具體方案、以資實施、關於學校紀律案、咸認為鞏固教育生命基礎、當決發表宣言、迄午始散、

各校長宣言

南京十七日電、來京出席會談之專科以上學校校長及中學校長百餘人、十七日發表堅決簡短之重要宣言、其原文云、我們十八省市專科以上學校校長及中等學校校長一百六十四人、茲一致鄭重宣言、一、擁護國家領土主權之完整、一、信任政府、并反對任何分離運動、二、全力實施切實國難時期需要之教育、三、保持教育的生命、主旨裁制罷課及破壞紀律之舉動、中央社

互換造艦程序

海會第一委會議定

日代表未列席僅由八國通過

倫敦十六日路透電、海會第一委會今日午後開會、未有日代表列席、議定造艦程序應事前互相通知、此為海會所成立之第一次妥協、委會通過、致日總代表永野之函內稱、日方決定出會、殊可扼腕、請其以旁聽員之資格、繼續與會、旋休會至明日、屆時將指派小股委會、以歸納英法義關於討論質的限制之計劃、委會又議定海會之地位、不稍更動、仍稱為一九三五年倫敦海會、英方某代表向路透記者說明、不更變會議地位之理由、謂悉望海會各種決議將來可為日本所接受、蓋因種種決議之有效與否、繫於日本之態度、如日方渠深以日本出會為惜、則海會不若是之堅決、當可成就良好工作、

日表示不競爭

日人報紙聲稱、日本不欲着手于造艦競爭、此說固是、他國亦不欲有此競爭、但無安協、終恐使競爭不可免耳、最危險的競爭云、質的方面、英國同情于日本政治困難、但日本退出會議、不願討論量的或質的限制、亦不願互換造艦程序、適使競爭之危機吏為進切耳云、記者詢以英美間有無造艦競爭之可能性、該發言人答稱、兩國皆趣相同、咸欲維持平等原則、且過未有可束縛雙方之協定、美國似不承認增多巡艦力量之必要、英代表不欲作關於相對的數量問題之發言、又稱、英美二國在海會開幕以前、即已作雙方談話、歷時頗久、今就英方發言人所發言論推側之

英美獲有諒解

雙方關於此點已有完滿之明白諒解、日本代表雖因遭遇退出、海會所受之頓挫、然海會仍能獲有進步、海會各方今日對此表示滿意、委會一致通過關於互換造艦程序之重要提案、衆意此為共前途希望順利之佳兆、與各國代表團甚接近之人、今皆抱有一種希望、以為第一委會旬日繼續開會時、當可商妥所授予小組技術委會之總訓令、以是該小組委會即將商討一切、以期草妥一種協定之全文、俟小組委會通過該問題時、第一委會即將討論質的軍縮問題、各報今皆忭言規定條文、防此競爭軍艦型式之重要、蓋此事為引起海軍競爭至危險之方式也、惟數方面現信妥委會必能對全問題主要各點一協定案、能獲國設如四且贊成、關於互換造艦程序與海軍質的軍縮之臨時協定、則將邀請其他海軍國之未派代表出席海會者、遂派代表與四國共同為自由討論所告成之結果、任何協定當然將含有一保障條文、使簽字國遇有非簽字國之行動、使其不得不聲明取銷該協定時、得以聲明取銷之、（中央社）

法大使警告德國 萊因區勿妄干動

否則法將重大軍事計劃

巴黎十七日路透電、茲悉駐柏林法大使星期一在威廉街與德國務員比魯談話時、曾警告德國、勿於萊因區域不設軍備區域有所行動、謂德國如圖在該區域設置軍備、則法國將取非常重大之軍事計劃、該大使又向德明、近年英法所訂之軍人協定、僅關於地中海區域、兩國並未締有違反洛迦諾公約之協定、尼魯答語允制止、中央社

倫敦海軍會議 日本已正式退出

發表長文言其退會原因

海會昨又開會他國繼續進行

倫敦十六日路透電、日本已退出海軍會議矣、日本此項決議早在人預料中、昨日午後海會之第一委員會、開會歷時頗久、日代表重行說明其平等之主張、他國代表咸發言反對之、於是代表團決計退會之原因、并發表一長文言其共同最高額之提議、英海相孟塞爾昨日主席暢規英國對於日本提議之態度、謂英國朝野覺日本提議將造成不利於英國之局勢、英國態度不提議不及自衞、言之可分六點、一、海軍平等、距離不能將以綫長短作根據、二、更大的海軍需要之國、及地不能因其土地所必要之防務、商船注力於駐於遠處之艦隊、三、負有遍及世界的責任之國、必須用其海軍力量以保護共交通線、全部與各部間之交通、亦必須置有較全部艦隊者在本國領海的國家更大之海軍力量、四、共同最高限額至英國國防務之需要不相適合、英帝國必須顧及其在歐洲海上及大西洋與太平洋之責任也、五、華盛頓條約乃平等與安全之最好保障、六、日本之提議將使英國遭遇離奇之局勢、蓋此提議不獨許各國無論財力如何薄弱也、皆可造艦與鄰國相競爭、且亦間接鼓勵各國作造艦競爭也云、第一委員今日將再開一度會議、日本雖不列席、但他國將進行今後工作、中央社、

居葉陳昨抵港

許桂鈕諸人亦紛紛到達

國際新聞社擬攝取影片

中央迎胡代表

香港十七日電、居正、葉楚傖、陳策、三委、十七日晨八時乘加拿大皇后輪、由滬抵港、到埠歡迎者、有黃季陸、詹菊似、胡文燦、暨政會代表陳融蕭佛成代表鄧錦賢等數十人、粵省府總部亦派員攜函謁居、并請居等赴粵一行、據陳在輪次語記者云、滬入京、別無其他任務云、居、葉、陳、三氏登岸後、即渡海至陳融港寓休息、人此次到港、係受中央同志委託、專誠迎候胡先生、并擬即隨胡赴粵一行、唐海安暨工業總聯會代表王志聖、亦同輪南來迎胡、香港十七日電、一、許崇智、十七日晨由省乘車來港、晤居葉、并候迎胡漢民、二、桂崇基、鈕永建、十七日乘坎拿大輪抵港迎胡、三、國際新聞攝影社社長羅穀蓀、率大批工作人員、於十七日搭坎拿大輪到港、擬攝取迎胡影片、福州十七日電、閩省黨務辦事處、十六日電港迎胡原文云、香港探送胡展堂先生鈞鑒、國步艱難、日與俱增、偉略、應萬民之隅望、決然返國、尚祈早日晉京、主持大計、負匡濟之責、除派賴文清同志代表歡迎外、謹電申悃、伏乞察照、福建省黨務特派員、陳肇英叩十六日、中央社

羅斯昨應漢銀行公會宴

勸中國勿增關稅

中英貿易協會則可組織

定於明日乘太古輪來渝

中央社漢口十七日電、李滋羅斯夫婦抵漢後、十七日上午分別接見席德炳、浦心雅、舒志餘、周星棠、徐維榮等、午一時出席漢口銀行公會午宴、吳國楨亦出席作陪、午後三時接見中中交三行長、由交通銀行行長浦心雅向羅斯提出若干問題、羅斯一一解答、此次對沿海各省視察調查、大部完畢、深覺中國改革幣制之速、有意外之成功、此次入內地效察情形亦佳、羅斯盼中國幣制改革後、能確立基礎堅守信用、力謀社會安定、尤其是農民需要和平的生活、對於關稅以不增加為妙、盡中國工業原料協會事不妨組織、以增進中英貿易、一先令兩便士半之匯價、經濟上與技術上可協助、中國在建議云云、羅氏十九日由漢乘太古輪赴渝云、中央社

晉川興參茸燕桂號開設重慶上陝西街　電話七七四

本號在渝開設二十餘年遠近早已馳名如蒙惠顧克已歡迎新到地道關東鹿茸山西延齡堂龜齡集丹美國花旗參[illegible]

道地參茸燕桂各種丸散膏丹山西吳會龍龜齡丹雲南曲煥章百寶丹川省名貴特產[illegible]無不齊備所售各藥均經本號向各埠辦造各牌

英法兩國均感覺 意阿和平談判困難

意政府正專心一志應付東菲戰爭 官方否認轟炸機毀及英國救護隊

羅馬十六日哈瓦斯電、外傳義轟炸機三架、昨在亞國南路薩爾狄亞城施行轟炸、毀及英國紅十字會救護隊云云、是說頃經此間否認、據官方宣稱、義軍飛機昨在亞國台西城與迦爾第亞城附近、向亞軍營幕擲彈轟炸、前者有帳篷五百具、後者二百具、有亞軍千人躲匿其中、雖有英籍醫生一人在內服務、但並未受傷云、（中央社）

倫敦訊、現雖有或種徵象、表示羅馬傾向考慮重開談判之建議、但巴黎與倫敦對東非早日和平之希望、均不抱樂觀、衆覺此事須由十三人委員會決之、聞法國欲在取切實態度之前得知美國與其他各國之主見、同時羅馬負責方面均指倫敦巴黎所傳關於和平情建議之說爲狂談、而向視爲意政府喉舌之蓋達氏、仍在意大利日報載文、謂意大利今日仍與十月三日（意軍開始攻入阿國之日）同、握有充分之主動力、而不爲和議分心、意政府今專心一志應付東菲戰爭、與歐洲所施對意制裁之抵禦、阿國戰事之暫時沉寂、非出於歐洲局勢或阿國強頑之抵抗所迫致、全由軍事家謀在最佳狀況下獲得戰事之效益所致、然阿國和平、他日出現、非如制裁主義者所欲之急遽的破產清理、而爲意國一切要求之具體的組合云、（十四日路透）

意使訪法外長 謹談派調查團

羅馬訊、外傳意國政府對於意阿爭端、曾經提出新建議、據官方面說可靠、意國政府最近僅於駐法大使賽呂蒂遊巴黎之際、建議由國聯會派遣調查團、前往阿國、除此而外、並未提出他項建議、至調查團工作、使於進行一節、則從未考慮及之、官場人士並以爲意阿爭端目前並無急遽解決之必要云、十四日哈瓦斯

巴黎訊、今日據此間可靠方面消息、意相墨索里尼曾親函法國總理兼外長賴伐爾、保證即使國聯行政院通過擴大制裁之舉、意國亦決不退出國聯或攻擊英國、觀察者以爲墨氏此項表示、顯欲澄清目前歐洲之緊張空氣云、十三日國民、

羅馬訊、此間今日下令、撥付六四〇、〇〇〇、〇〇〇里拉、爲非洲特別軍費、十三日國民、

阿京佈告居民 掘地窖防意機

哈瓦斯阿比西尼亞京城十三日電、據本社訪員奧柴紀特訊、阿京市政當局、以意國飛機時來轟炸、於城市加以重創、亟宜設法預防、以頃特議決若干項辦法、佈告居民、俾各遵行、此項辦法規定、市民寓所、周圍附有園地者、當在園中距房屋十五公尺以外之處、挖掘深兩公尺、寬七十五生的密達之地窖一所、凡寓所無園地者、則當在路邊挖掘地窖、每人並須於寓所附近、預置沙土十袋、以備發生火警時應用、遇有敵機來襲時、居民聞警、須立即奔赴附近地窖避匿、遠處居民則當在溝渠或河邊暫時藏身云、

國民倫敦十三日電、交換電聞、今日報告、意軍北路前綫、星期一曾擊退進攻之阿軍、斃阿軍百餘人、俘獲甚多、意軍陣綫有大砲掩護、空軍復強迫阿軍後退、放棄險要之山道數處、據稱兩日來唐比安區內之惡戰、未少息、阿軍屢次進攻瑪加勒、終被擊退、意方盛傳阿國軍政部長葛泰之軍中、有嚴重之叛變、現在處死者已有百人、尚有八十人、則以叛國罪、各處皮鞭五十云、

國民阿京十三日電、美聯社訪員今日報告、阿國境內大雨如注、傾入各處之河流山谷中、東南部之平原、已滲透土壤、路泥濘、即騾馬亦不能行動、據悉意國之運貨車、皆已停頓、飛機亦不能發動、因氣候惡劣、空中絕對不能望見地面、同時阿斯馬拉今日消息、謂意國工程隊、現正努力設法除去路中積水、俾軍輪不受阻礙、惟於必要時、將以飛機運送食糧云、

美總統新政策 又遭法院打擊

魯州米廠案政府須償還捐款 對彭海德案法院尚未表意見

華盛頓訊、最高法院許制令政府將所收手續捐二萬萬元發還魯西亞那州米廠一節、使政府有十萬萬元之出入、查農整法曾經修正、規定如農整法果屬違法、則納捐人可向政府索還之、手捐僅爲其從事營利益付出、而未轉移于銷費人之一部份、今農整法既被判爲違法、但此修正文尚未經法院宣布無效、故政府將付還十萬萬元之、設此修正文亦被法院判爲無效、則政府須發還二萬萬元耳、此外政府與最高法院間尚有一事點、厥爲彭海德植棉法案、法院前華已不允台克薩州植棉人反對此法案之訴、但亦未曾表示此法案是否合法之意見、衆信喬治亞州州長提出之訴訟、他日審理時、彭海德案必歸失敗、如政府不能另籌代替辦法、則彭海德法案之失敗、勢必使世界棉價大受影響（十四日路透）

政府失去農產品營業稅二萬萬金

華盛頓訊、美國最高法院今日開庭僅十分鐘、已使政府失去農產品營業稅美金二萬萬元、尚有已收之營業稅十萬萬元、其命運尚未確定、對於彭海德棉產統制法則並未直接判決、按產品營業稅部份、上訴人爲路易西安那州米廠八家、上訴最高法院判決、凡在起訴期中已付稅金必須發還、至於其他已付之營業稅、則商家必須證明未曾將此項稅金取償於消費者、始能要求發還、故政府已收之十萬萬元前途如何、尚難確定、彭德海棉產統制法案、法院因法律手續關係、駁回上訴人摩爾之訴案、惟一月二十日喬其亞州州政府亦有關於該法之訴案一件、故屆時將判決云、十三日國民、

休養士力新計畫 替代農產調整法

華盛頓訊、政府休養士力之新計劃、係用以代替農業調整法者、其原則今日已由美國總農會之行政會議所通過、顯已完成農業統制之滿意計劃云、但該會要求政府不應撤消抽分之三十關稅、用以津貼農產物出口之法案、此項計劃亦名出口津貼計劃、曾爲政府領袖所唾棄、羅斯福總統最近向報界特別提出該案、認其爲不合時宜云、十三日國民、

各市長要求撥款 救八十萬失業羣

華盛頓訊、美國各大城市之市長今日要求國會撥付三四〇、〇〇〇、〇〇〇元、繼續聯邦救濟工作至一九三七年七月一日、各市市長之要求係直接向副總統迦納及衆院議長比恩斯提出、此項提議之主旨、據市長等宣稱、因若董金指導之新工賑計畫、未能爲待賑之八十萬人謀得職業、地方政府現已遇一嚴重之問題、蓋須應付未獲工作者之衣食也、十三日國民、

華盛頓訊、自最高法院判定農整法非法後、羅總統今日始與新聞記者言及農產問題、渠覺農村乃國家困難問題之一、責任所在、不能不以困難問題視之、渠決定以保全土壤原力、及管理出品之法應付此難題、凡國家農業政策可發生影響、國內土壤原力輸送至外國之結果者、吾人必避免之云、此言含有不贊成津貼之意、羅總統發言時、愼重避免任何切實計畫之討論、惟謂渠欲在本屆國會期中謀取一種立法案、以履行其對於農民之責任云、十日

英法協定成立 德國人心不安

柏林各報認爲違反羅迦諾約 英報竭力敷衍謂其主張無根

哈瓦斯柏林十五日電、英法兩國對於地中海互助問題、業已成立協定、此間各報莫不議論風生、以此項問題爲對象、并評及此項協定對於羅迦諾公約所能發生之影響、國社黨機關報「攻擊報」提出問題曰、「英法兩國成立協定一舉、其已違反羅迦諾公約乎、若然、則其理由安在乎、英國報紙現對德國敷衍、可見該國顯欲減輕德國之不安心理也」云云、

哈瓦斯倫敦十四日電、德國報紙、近以英法兩國參謀部人員業已締結協定、遂大聲疾呼、主張德國即應出兵佔領萊茵河兩岸非武裝區域、以爲答覆、此間半官式方面、對此議論、加以批評、謂英法兩國參謀部人員所舉行之談話、其討論範圍、僅限於地中海流域所可發生之糾紛、而不及其他、故德報之主張、實屬無謂、德國之於本問題、不由外交途徑、提出異議、原可以置之不答、但假使該國竟由外交途徑提出質詢、亦可以直截了當答之曰、此種妄想、毫無根據可言也云云、以上係半官式方面所作聲明、但據若干外交界人士所稱、則去年杪英國駐德大使費濬斯爵士與德國元首希特勒會晤之時、費氏曾向希特勒詢問、英法兩國如締結雙方之天空防守協定、規定英國得在法國領土內、法國得在英國領土內設置飛機場、則德國是否將加以反對、又此項雙方之天空協定、是否將視爲締結一般天空公約之障礙、當時希特勒、即堅決表示反對、費氏即提出解釋、謂英國空軍萬一有行動、自必出其本國領土、而無庸假道德國云、據聞希特勒對於費氏所提供之解釋、未能滿意、而不向法國施行攻擊時、當以向德國要求、則德國即應保留重行佔領該處非武裝區域之權利云、

日產業界觀察 海軍競爭利於工業

倫敦軍縮會議既經破裂 各國必將發揮其軍擴熱

東京訊、在倫敦召集之國際軍縮會議、日本方面所提之共同最大限度案、未獲承認、於是日本全權代表遂乃通告退出會議、關於此事、對於日本產業界之影響、茲綜合產業界之意見、其大要如左、軍縮會議決裂、大勢係預料之情形、本年度軍事豫算、早已於編入、制現之際、慮及萬一、業經編入、該項會議決裂已成事實。各國雖不至即起競爭造艦、而因此當發揮其軍擴熱。自不待言、此項影響、由國內上觀之、則受現在英美財界好轉之影響、於是日本內地產業界亦將乘勢興旺、但今後英美兩國之軍需工業、當更有發展、因之財界形勢轉佳、而日本財界亦將受其好影響也、至國內之軍需工業方面、如鐵工、造船、化學工業、因此產業界亦將繼續呈其活況、業界全部均可發生活躍之情形、至由對外方面觀察之、輸出貿易今後當不至遭其打擊、依然繼續去年之優勢、蓋歐洲政局之動搖、將使空氣愈險惡、英法意之國際關係、當不能遽然解決、結局日本似有相當利益可圖、且英美財界繼續好轉、故日本商品亦得多向歐美輸出、至於遠東、近東、南洋等處、素認爲日貨價廉物美、今因日本國力之再次認識等之關係、日本商品之輸出亦可期待、日本商品早已經過無數障礙、而達到今日之隆盛、是以今後縱令增加障礙、必可暢行無阻、不至惹起悲觀之事態、又如中國問題、日本當以其獨自之立場、竭力推進中日關係之正常化、糾正其認識、中國亦必由世界情勢上、認識者也、故於此種方面、吾人認爲當可期待好轉、似乎在觀察上不無可能耳云云、十四日同盟、

藍浦森主張 英埃軍事聯盟

與其政黨首領會議 公布英國政治意見

開羅訊、英國駐埃及交涉使藍浦森爵士、今日與埃及聯合戰綫之政黨首領巴沙氏會談、公布英國對埃及政治狀況之意見、尤其是關於要求根據一九三〇年條約之英埃協定、藍浦森爵士極力論及自一九三〇年後埃及在軍事上之地位曾有重大改變、如一九三〇年條約規定運八千英兵至蘇彝士運河、但自此之後、埃及西邊頗爲軍事重要之地、而蘇彝士運河西邊則需相當時間、最後爵士謂埃英軍事聯盟是甚爲重要、但英國須知埃及領袖對於各種公開問題之態度如何、同時英國軍事預備甚爲迅速、五千航海家已起程來埃、英軍駐埃之現數目約爲四萬、一切軍用品、械之類、亦續抵埃境、同時對於邊防均有相當注意、十四日國民、

法急進社會黨 黨魁人選未定

右翼份子擬請赫里歐復出

巴黎十六日哈瓦斯電、急進社會黨黨魁一職、自不管部閣員赫里歐於去年十二月間辭去後、迄仍虛懸、該黨執行委員會定十九日開會選舉黨魁、事前該黨左翼份子活動甚力、欲擁前總理達拉第當選、截至現在爲止、黨魁候選者惟渠一人、達拉第不獨爲該黨有力份子、且亦隸屬社會黨與共產黨所聯合組織之人民陣線、於是急進社會黨右翼份子（卽赫里歐之黨羽）堅請赫里歐取得黨魁候選人資格、以阻止右翼之活動、惟赫里歐爲閣員之一、在現政府與急進社會黨現行關係之下、黨魁與閣員二者不可得而兼、故近據可靠方面傳說、赫里歐行將辭去不管部閣員一職、俾得恢復政治上之行動自由、重行領導急進社會黨、至內閣中隸屬該黨之其他各閣員、則聞赫里歐已要求其繼續供職云、（中央社）

阿富汗土耳其 舉行外交談話

睦鄰政策意見一致

土耳其京城訊、阿富汗國外交部長裴士瑪哈默德、近以該國與伊蘭國界之界務糾紛、由土國政府從中仲裁、多所努力、特來聘問、以表謝忱、並就土阿兩國一般關係、有所商談、頃據土國政府發表公報稱、

阿富汗國外長裴士與本國外長魯舒第舉行談話之後、證實兩國莫不堅持和平政策、兩國外交政策、素主與一切國家、尤其是毗鄰各國、保持良好關係、此層在兩國外長談話中、意見亦復完全一致、十三日哈瓦斯、

日本退出后 海會繼續開會

造艦程序交換情報 四國業經成立妥協

倫敦十六日哈瓦斯電、海軍會議英法美義四國代表團、本日午後開會、當經在原則上決定、各國造艦程序交換情報之制度、具有切要之性質、是日本退出會議後、四國代表團第一次所成立之妥協、（中央社）此外各該代表團、又邀請日本派遣觀察員、留駐倫敦、據英國官場方面深悉、四國代表團定於明日十六日討論法義英三國所提關於交換造艦情報之建議、在原則上成立一種協定、然後指派若干專家組織小組委員會、就此建議之細目問題、予以規定、同時海軍會議將以質的限制問題、予以一般的討論、關於此節、頗有成立協定之希望、至於邀請德俄兩國參加海軍會議一節、則將俟上項原則上協定成立之後、始可考慮及之、今後海會必以其內容通知日本、俾日本得以協定成立、而英國方面主張、且須包含一種保障條款、以應付各國海軍政策所產生之普泛種種需要云、（中央社）

銀派領袖談 美購銀仍存在

料中墨將恢銀本位

華盛頓訊、參院銀派領袖畢德門今日聲稱、一九三四年之美國購銀法仍將存在、惟若干領袖商人提議、取消或修正該案云、畢氏復批評漢台哈門公司昨日發表之常年報告稱、余對於該公司從商品之基點觀察白銀甚表欽佩、但彼等對於白銀觀察不過如此、余則不然、余恆自通貨之基點考慮白銀、並以此爲出發點云、畢氏攻擊外國政府利用宣傳及其他方法反對美國之銀法、並預測中國墨西哥及其他國家不久即將恢復銀本位、或擴大白銀之用途、參院膨脹派領袖湯邁斯則稱、漢台哈門公司之反對銀法、由於實施該法後該公司之營業、及金均受損失所致、美國未向外國購買白銀之前、該公司事實上操縱美國國內之銀價、並從中獲取金、自美國開始向墨西哥秘魯、智利、及其他地方購銀後、該公司之營業即一落千丈、質直言之、全部銀計劃操於敵人之手云、湯氏於會見墨西哥經濟專家奧魯乍後聲稱、彼悉墨西哥對於該計劃表示好感、但將來如何難言之矣、〔十三日國民社電〕

南洋帝汶島 油權讓日本

日駐葡使電告

東京訊、日本外務省接得駐葡代理公使之報告、謂葡屬帝汶、又名的摩兒、島之油田試掘權、爲南洋僅餘之未開油田、現擬讓與日本採掘、極引起日本各關係方面之注意、定於本年一月正式承受云、十四日華聯、

本年度運動界 日新聞界兩大企圖

用飛機實地採訪遞送柏林大會消息 招請職業網球家鐵爾登梵恩斯表演

（東京通訊）事業之競進、唯賴新聞、新聞事業之競進、唯求迅速、至體育運動界之競進、尤在實地之觀摩、與技術之檢討、近年來日本運動界之突飛猛進、已爲世人所驚心、彼在本年八月之柏林大會、殊有錦標攫取之呼聲、壯烈之豪語、亦足觀日邦在每一事克苦奮鬥之氣焰、內尤足爲吾國當局所驚惕也、茲錄東京讀賣新聞社在本年度之兩大運動企圖、以告國人、

（一）亞令配克大會之特快飛行實地通訊

近代科學之動員、實爲新聞事業猛進之一樞紐、諸如飛機通訊、在世界各大新聞社、皆有專備飛行機、已無足怪、唯本屆亞令配克大會、遠在歐洲之柏林、而在我亞洲之單獨一新聞社、有此壯舉、良可記述也、現彼已在德國訂備一最新式高輕快速度之飛機、名謂「口口型機」每小時速率爲三百基羅、有八小時續航之力、在東京柏林間之長程、爲一萬一千基羅、（七千哩）祇需三日間、即可抵達、此機即專備此次第十一屆亞令配克大會傳遞實地寫眞記錄書冊之用、彼皆謂此長距離之空中飛行、尚爲世界最新事業、在此晝夜不絕飛行於西伯里亞之太曠野間、亦爲世界航空史之一紀錄云、機師「熊川士、飯島楨關士」二人將於五日、即赴德熟練新機、

（二）招聘美網球家鐵爾頓與梵恩士

日本運動界之每年度有聘請世界體運動名家、爲國內表演之事、實爲彼邦運動技術猛進之一大原因、如過去之招聘歐美諸田徑隊、拳鬥者、棒球隊、游泳隊、顯見之成績、已無異議、今讀賣新聞社有招聘世界網球二大巨雄之發表、當料其他類似之豪舉、尚待絡續有來也、

鐵爾頓年四十二歲、爲美國十一年之台杯代表、「在一九二〇年起」會繼續保持美國在台杯之榮譽達七年之久、鐵氏獨長之發球高壓、抽擊、會完全衝破歐洲式之防禦法、彼神妙之攻擊、乃聞名於世人焉、

梵恩士年二十四歲、乃美國網球界繼鐵氏而起之新人物、彼在年二十歲時、即稱霸於世界、近來加入職業網球團、超然之技術益進、大有駕凌鐵氏、潘萊、英、克勞福、澳、克拉姆、德、之上、而公認爲世界第一位明星矣、

在去秋鐵氏與梵氏、曾奪得世界職業網球一五座、經五場之大激戰表演、彼等猛烈之擊球、閃電之壓球、已成爲網球之絕技、嘆爲觀止者、今日本有此招聘東來之消息確定、皆斷之爲日本網球一大進步之基點焉、並彼兩氏代已覆電允聘矣、

一九三五年 世界民族解放運動

（坎如）

在帝國主義國家熱烈進行第三次世界再分割的時候、世界各地弱小民族的革命運動、是始終沒有一分一刻地停息過的、政治危機的增長、經濟恐慌與各帝國主義國內的進攻與經濟的榨取、趨使他們在各弱小民族身上、加重了政治的○○帝國主義的向我們、不斷地進攻、一年以來的

進攻、意大利更向弱小的阿國發動了大規模的侵略戰爭、此外、如埃及、印度、菲律濱、以及世界各個殖民地半殖民的地方、帝國主義都特別拚命的加重了殘酷的壓迫、在這種情形下、儘管帝國主義的飛機大炮是如何的利害、但弱小民族國家中的革命羣衆對於帝國主義的反抗、仍是不斷地在進行的、

在東方、雖然○○帝國主義的壓迫異常利害、然而、東北四省的民族革命的戰士們就永沒有停息他們的戰爭、一年以來、東北各地的義軍蜂起、人數不下十餘萬、與○。帝國主義之英勇的戰爭、大小不下千餘次、而許多忠壯熱烈的行爲、更是令人興奮、在華北危急的當中、更猛烈的爆發了目前的學生救亡運動、成千成萬的學生、手持着反帝的旗幟、出現在街頭、抗因爲在殖民地和半殖民地的當中、一般大衆的智識很低、因之、民族解放運動、往往是由智識階級的學生份子首先發難、這一次嚴重的國難當中、青年學生之救亡運動、當然不是一件偶然的事情、這種運動是「九一八」、「一二八」運動之再燃、他與東北四省冰天雪地中作戰的戰士們是彼此呼應的、在一九三五年世界的民族解放鬥爭中、這是值得大書特書的一件事、

中國的民族解放運動、是在許多的力量控制之下、所以不能順利發展、但是、在那阿比西尼亞高原上、阿國民的鬥爭精神、卻是使許多的中華兒女慚愧的、

阿比西尼亞以最落後的國家、以最不文明的軍械、堅決地抵抗了意大利帝國主義的侵略、阿國的皇帝聲明：「雖至最後一滴鮮血、亦當與敵人奮鬥到底、」阿國的民衆、更奮不顧身的以長矛大刀、在戰綫上與意大利的「文明」軍隊肉搏、他們一面在東非喋血、同時更在日內瓦奮鬥、現在、意大利費了九牛二虎之力、所得亦屬無幾、而阿軍近日更分三路向意軍反攻、近日來是着着勝利的、

阿比西尼亞的、這種英勇的抗敵精神、是一九三五年世界民族解放鬥爭中最光榮的一頁、

在阿比西尼亞人在東菲高原血戰的時候、偉大的埃及民衆又一致的咆哮起來了、兩月以來、開羅的學生罷課、在街頭上示威遊行、而塞特港及亞歷山大各地亦復發生熱烈的反英運動、埃及親英的奈幸政府、在羣衆的威脅下面、他也雖然用刺刀警棍加以壓迫、然而、羣衆的高潮竟使他不能不另用改良欺騙的方法來緩和羣衆的鬥爭、埃及政府仰承英帝國主義的鼻息恢復了一九二三年的憲法、頒布了普選制、并承認了一九三〇年的英埃協定、

在某種意義上說來、這可說是埃及羣衆運動之一種勝利、但在另一方面看來、這也是英帝國主義分化羣衆陣線、在目前地中海戰雲緊急中攫取埃及的一種手段、

現在、他底這種目的顯然收到了相當的成功、埃及的國民黨已經表示滿意、而且與現在英帝國主義的走狗政府妥協了、只有最下層的廣大的羣衆、還在不斷的鬥爭當中的、

帝國主義的麻醉欺騙、自然可以使殖民地半殖民地的民族資產階級投在他底懷中、作爲他剝削廣大羣衆的工具、但是他是不能阻止下級羣衆底反抗的、

最顯明的實例、便是一九三五年五月菲律濱的暴動、去年五月、菲律濱首都附近的村莊和城市、都被暴動的農民所騷亂、在桑羅薩、丹爾蒙脫及賽覺士等處、一般民衆都高擧着要菲島獨立的旗幟、參加暴動、反對美帝國主義、并反對親美的傀儡政府、

在太平洋形勢不安當中、美帝國主義是竭力對菲律濱應用懷柔政策的、一九三五年的三月二十六日、羅斯福批准了菲島獨立法案、允許菲島在十年之後獨立、在十年之中、他乃保留對菲島的保護權、這種欺騙、引起了下層羣衆的不滿、以致發生這次的暴動、民族資產階級的奎松政府、完全投在美帝國主義的懷中、對要求眞正民族解放的羣衆加以無情的屠殺、結果、死傷了好幾百人、不過、經過了這次事件、菲律濱的民衆更可以深刻的認識、要達到眞正的獨立、要驅逐美帝國主義的勢力、首先就必需要打倒地代理的政府、現在、無疑地、他們還在這一意義之下努力前進、

就是英帝國主義鐵蹄下的印度、一年來也是擾攘不安的、三月十日、福羅柴巴特及波太特兩處發生了反對的暴動、八月二十七西北部貝夏華地方又發生了暴動、九月三十日、摩曼區又發生了暴動、這幾次暴動的範圍比較大的、此外、小的暴動自然很多、

英帝國主義雖然通過了印度自治法案、但是印度民族的反抗運動卻並未停止的、一九三五年整個的一年、雖然帝國主義加緊了對殖民地的進攻、但是、殖民地半殖民地的反抗仍在不斷發生的、我們上面所特別提出的、不過是一個簡略的大概而已、

法國政府政策 反對派議員質問

總理提出信任問題結果獲勝 赫里歐擬辭職賴氏亦有辭意

巴黎十六日哈瓦斯電、衆院於本日午後三時三分開會、反對派議員對內閣一般政策與農業政策、提出質問案、要求一併加以討論、總理賴伐爾則要求將關於農業政策之質問、先行討論、並提出信任問題、以去就相爭、結果政府以三一五票對二五一票獲勝、計投反對票者爲共產黨、社會黨、與大多數急進社會黨議員、餘則投票贊成政府、

巴黎十六日路透電、衆院今日開會時、左翼各黨反對賴伐爾、要求立即討論農業政策、賴氏以此爲信任事件、付表決而以三一五對二五一票通過信任政府案、散會後不管部閣員赫里歐因其所主持之急進社會黨、與政府爲難、決於星期六辭退閣席、如其他急進社會黨員亦辭職、則渠本人亦擬辭職、無論如何、渠仍將於星期日內瓦出席國聯行政院會議、赴

晉吉泰參號

……科要藥……牌定坤丹男婦小兒散……各藥應有盡有……不及細……

點重慶商業街大街二十二號 專辦

本莊直接辦賣概無頂替假冒偽貨凡經本號售出者皆能負責保證荷蒙惠顧無任歡迎外埠函購郵費奉送

本號主人謹啟

中華書局

新廠建成紀念 大廉價兩月

廉價簡章

一、自一月十五日起至三月十五日止

小學中學書全部一律五折

二、參攷雜書碑帖

三、預約書特價書一律八折

四、雜誌另售預定一律八折

五、儀器文具屏聯堂幅照門市原售實價再打九折

六、文明書局出版各書全部一律五折

七、保安團隊用書教育部國立編輯館編各書不在廉價之內

八、廉價以現欵為限概不記賬各種優待券概不適用

九、貨物出門概不退換

十、外埠函購以郵局日戳為憑

十一、外埠函購郵費約照書價一成有餘找還不足照補

十二、如有某書售缺可由重慶分局或各縣代售處出立收款定書憑單，該書重版印出即憑單向原定處兌書

十三、以上廉價辦法祇以重慶分局為限各縣經售處須酌加郵運費

中華書局重慶分局謹啓

電報掛號有無線重慶二五七九（書）　地址：新街口　電話一六五

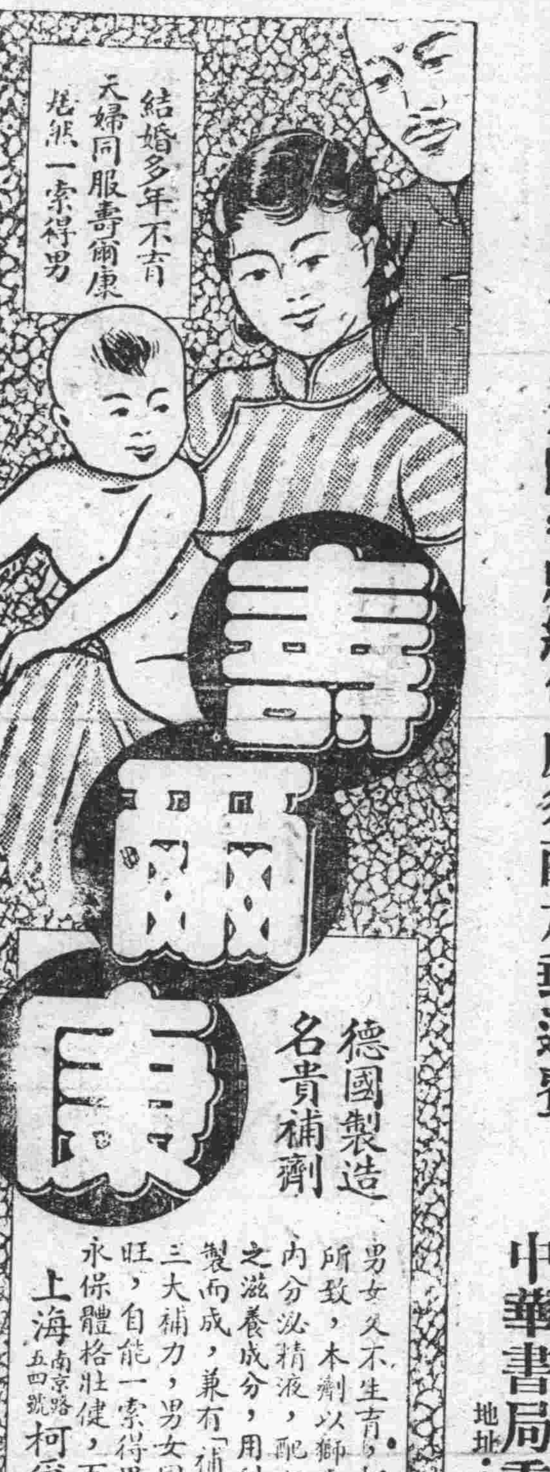

壽爾康

結婚多年不育　夫婦同服壽爾康　老蚌一索得男

德國製造　名貴補劑

男女久不生育，都因內分泌障碍所致，本劑以獅虎等強壯動物之內分泌精液，配以礦植物中提出之滋養成分，用科學方法嚴密煉製而成，兼有「補血」「補腎」「補腦」三大補力，男女同服，則腎強血旺，自能一索得男，耐心常服，永保體格壯健，百病不侵！

上海南京路五四號　柯爾登洋行　獨家經理

重慶總代理處都郵街太平洋藥房　大藥房　新豐街華洋大藥房各大藥房均有經售

洋參大王

利豐隆

督工精製

神香大王

硬是沉香做的香

獨一無二

除穢驅瘴　消災禳病　避疫解毒　求嗣誦經　朝山頂禮　閨房衛生　求福敬神　必需之品

質料高尚　香氣襲人　芬心爽體　經久耐點　壓倒一切　獨一無二　人人樂用　中外風行

每包定價二角

總號　重慶四牌坊

新生活化提倡醫科國藥打破欺偽嘈混眞假分明親到南洋督辦賤買賤賣驚人諸君不信試下包你馬上猛醒遠方函購各貨値價五元以上寄包郵費完全奉送未上五元者自理特此預告以免後論

生活化提倡醫科國藥打破欺偽嘈混眞假分明親到南洋督辦賤買賤賣驚人諸君不信試下包你馬上猛醒遠方函購各貨價值五元以上寄包

補

継他命麥精魚肝油

九星乳白魚肝油

均分純淨與含幾怪二種含幾怪有治咳防癆特效

營養豐富　補力獨偉

上海四馬路　中西大藥房

老牌明星花露香水

越陳越香

痰咳　止咳化痰治癆

胃鑰　平肝開胃去積

重慶總經理　小什字街永興隆號　第一模範市場民生合作社

天寶成銀樓

總號陝西街電話一二九八

太和號大減價啟事

―二―

療便秘既如此簡便如此復有效

人生欲得健康腸胃必須運行有序此自然定律也是故大便秘結不加治理即是違反自然定律而疾病自亦難免矣但治療便秘却又不可藥物亂投祇有清導丸最簡便最有效其平肝導滯治療便秘效之可必有如旭日東升且其性和平可靠絕無絞痛竣瀉成癮諸弊 安徽滁州山東同鄉會附設齊魯醫室醫士來書云『鄙人常患便秘耳鳴等症自服清導丸後便秘消失大解時行耳鳴亦不復作誠良藥也』 清導丸經治便秘肝火與痰頭痛頭暈口臭面疹助消化防傷風減痔瘡痛君便利靈驗安全無有其四 各藥房均有出售或逕向上海江西路四五一號韋廉士醫生藥局購備每瓶大洋七角六瓶三元五角郵費在內

PINKETTES

韋廉士紅色清導丸

德國忽蘇爾氣喘藥

全國藥房　全球醫師　一致推崇專治氣喘唯一良藥

均有出售

如需哮喘病除根詳細說明書函索即寄

分銷處○萬縣○重慶○成都○華洋藥房

治療 氣喘．哮病．氣急．呼吸困難 新舊咳嗽○枯草熱○慢性支氣管炎○痙攣性或搐搦性咳嗽○各種心臟病○感冒○神經痛○頭痛等症○服之立效

試服色 售申洋八角 須向上海總經理處郵購即寄

大盒售申大洋三元○小盒售申大洋一元六角

中國獨家總經理　華商廣瀛西藥行　上海九江路一百五十號洋房

―三―

『嬰孩自已藥片治理小孩出牙痛苦實有如響斯應之效力』

『小兒鴻方出牙時徹夜吵擾不安熱度甚高且患便秘百般撫慰終無大效嗣承友人指導投以嬰孩自已藥片試服未久痛苦盡除熱退便通健康恢復嬰孩自已藥片治理小孩出牙痛苦誠有如響斯應之效力也』此乃一個出牙困難小孩之父親所書也此父親為誰即浙江甯波江北岸鴻儀德記照相公司陳鶴卿君是也

尊府小孩如遇出牙困難請用嬰孩自已藥片減其痛苦而免失眠同時亦免君自已之煩惱與憂慮此藥片質料純潔藥性王道味美效宏以之治療嬰孩食積便秘腹痛泄瀉發熱蛔蟲以及其他腸胃各症亦一樣神效 各藥房均有出售或逕向上海江西路四五一號韋廉士醫生藥局函購每瓶七角六瓶三元五角郵費免收

BABY'S OWN TABLETS

神經衰弱迫彼辭職

惟韋廉士醫生紅色補丸速愈其病而使之康強壯健

如有人焉既具槃槃大才而又有淵博學識但為疾病所阻不克展其宏才可惜孰甚何君靄雲即此等人之一然而彼得服世界馳名補血健腦聖藥韋廉士醫生紅色補丸即得疾愈身強試閱下列何君來書即可知其究竟矣

何君前任欽廉區副司令兼前敵指揮官現寓廣東順德羊額藕花鄉後何深柳堂其來書云『鄙人身體素強只因軍務勞致患神經衰弱腦部時作隱痛精神疲憊體重銳減對於公務漸生畏心乃不得不退隱鄉居但休養結果情形并不見佳後蒙宗兄華生贈送韋廉士醫生紅色補丸半打勸為試服照服不久功效大著續服之下病竟霍然現在不特腦力恢復原精神亦較勝於昔矣』

君如自覺體力衰敗精神萎靡工作厭煩切勿等待更壞情形之來臨務須立即開始服用韋廉士醫生紅色補丸此丸可在尊處就近購買或向上海江西路四五一號韋廉士醫生藥局函購定價每瓶大洋一元五角六瓶八元郵力不取

Dr. WILLIAMS PINK PILLS FOR PALE PEOPLE

令冬勿再病咳 用韋廉士吸入止咳片可也

時屆隆冬恐咳症之復發者為數綦衆君如亦屬其中之一而君之咳嗽又非普通咳藥所能愈則請一試韋廉士吸入止咳片俾今冬不再病咳可也 河南舞陽陸軍騎兵第十四旅司令部郭聘卿君來書云『鄙人每冬必咳百藥無效後試韋廉士吸入止咳片咳即全愈鄙人不忍獨享幸福爰書此以便同病者之問津焉』 韋廉士吸入止咳片為新式吸氣治療藥品統治咳嗽傷風氣喘氣管枝炎喉痛以及其他喉胸各疾 各藥房皆有出售或向上海江西路四五一號韋廉士醫生藥局購買每大瓶大洋七角五分小瓶六角郵力免收

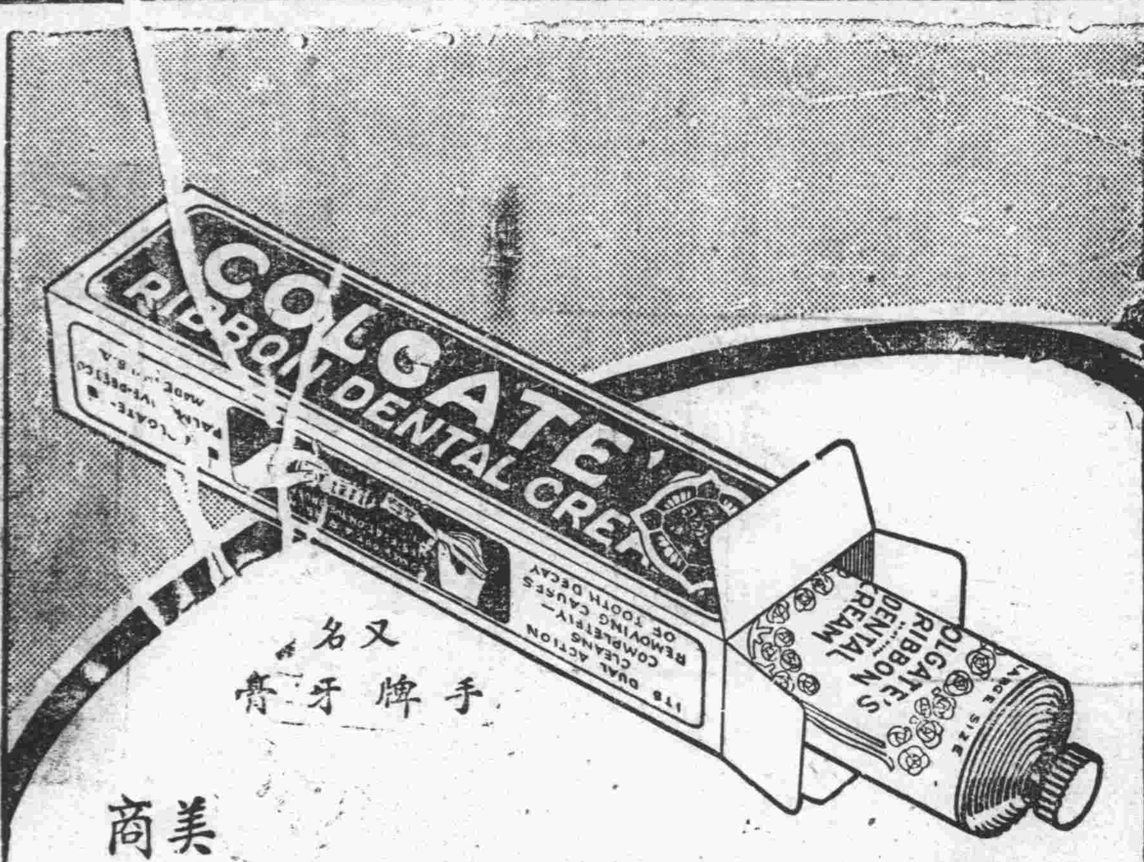

又名
手牌牙膏

絲帶牌牙膏

牙齒污黯　不衛生　不美觀　甚至被人厭惡　絲帶牌牙膏　是全世界最風行的擦牙劑　連用一月　保使牙齒潔白光亮　呼氣芬芳似蘭　不效貨價退還

各處百貨商店藥房均有出售

美商　上海棕欖公司廣告

RDC1-35

浙江

楊慶和銀樓

總號　地址：新豐街　電話：六七七

分號　地點：打銅街　電話：六〇六

第十九期・二月廿日開獎

航空公路建設獎券

頭等獎一號獨得洋廿五萬元
二等獎四號各得洋五萬元
三等獎二十號各得洋一萬元
四等獎二百號各得洋一千元
此外尚有獎額三萬餘號

民國政府航空公路建設獎券辦事處

投資少　得獎易

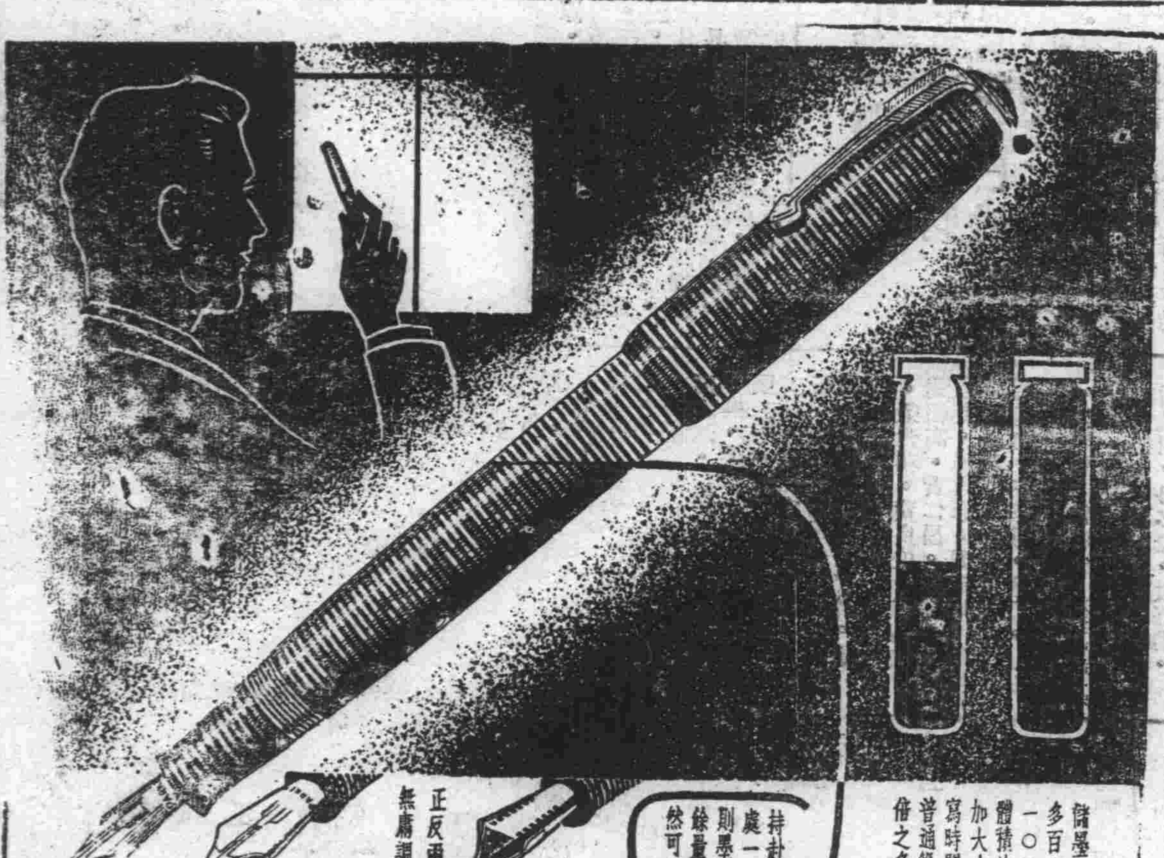

君可見其墨水之量

何時須添墨水一望可知｜墨水含量較舊式橡皮袋筆增多百分之一〇二

此種新式可愛之時髦製品。外觀雖不透明。而實則爲唯一透明者。持就亮處一窺。則玉質筆管，立見耀然。內部墨量，顯明可見。

此種特有之希世美觀妙品。含墨量則增多百分之一〇二。正反兩用鉑金合製之神妙筆尖。其端微曲。雖重寫亦無傷紙或扯紙之弊。無論向下以作普通字體或向上以作細巧之字。書寫之時，同一愉快，毫不費事。

各處高等文具店均有出售　批發情形請向總批發處詢問

中國總批發　怡昌洋行　上海廣東路五十一號

Parker VACUMATIC

大達圖書供應社闢謠聲明

上海市書業同業公會會員

本社志在爲我國讀書界服務力圖減輕讀書人負担起見書籍定價特別低廉不料以此受人嫉視蓄意中傷造作謠言謂『本社書籍經北平協和醫院化驗含有肺癆菌』聽者不察竟有焚書之舉本社固蒙其不利即讀書界亦受重大損失殊深浩歎茲據北平協和醫院正式來函根本否認有化驗情事而北平衛生研究事務所所長容起榮先生發表論文從學理上說明肺癆菌不能在乾燥紙上長期潛伏是書籍含毒一層已不辯自明至於紙料則本社向來購用歐美各國如英德及嗬囒所產自謠言發生後即向售紙行家查詢各行均切實聲明所售之紙料並無毒質並出立書面證明且謂滬上出版界用以印刷之紙料均向此等行家購入如謂有毒則各書局之書及各報館之日報均亦有毒如若無毒則一概無毒獨謂本社之書含有毒質豈不可笑茲特向我國讀書界鄭重聲明謠言之無稽我國讀書界皆國內優秀智識份子定能以明晰之頭腦下正確之判斷也特檢下列證明文件公告各界

本報限於篇幅各種證據不及全載本社另印闢謠册小刊載各項無毒文件并紙料國籍如向本社函索立即照寄

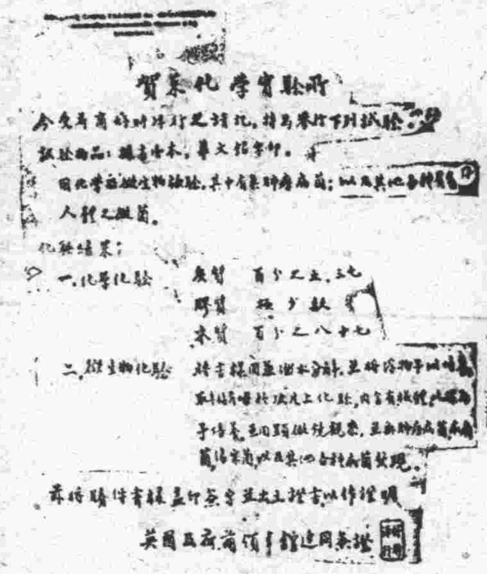
（化驗結果譯成華文證）

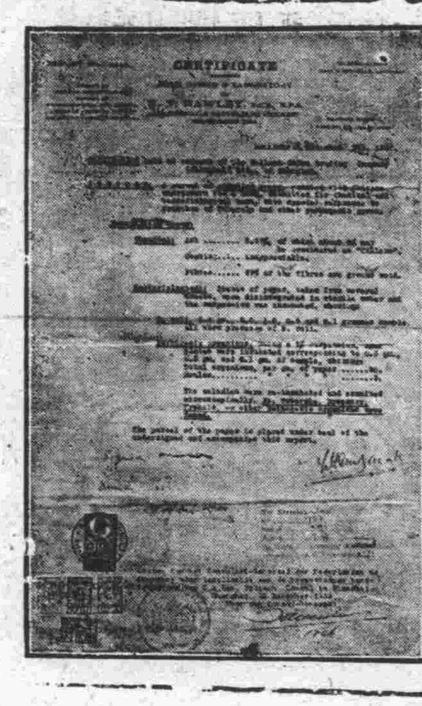
CERTIFICATE

北平協和醫院　啓
（北平協和醫院證明原函）

大達圖書供應社
（嗬囒好時洋行證明信譯文）

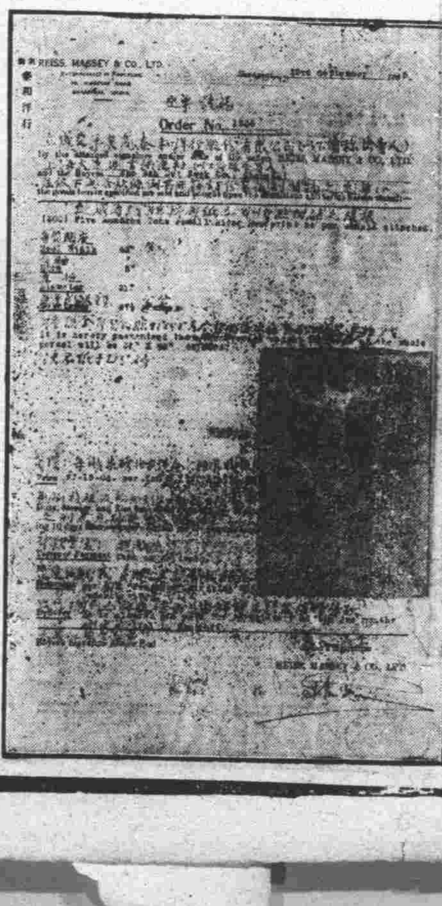
REISS, MASSEY & CO., LTD.
Order No.
「英嗬洋行紙料定單」

平
橡皮圖章鉛石名片
支店　商業場
精印五彩商標廣告鉛石名片
地址：重慶廣益書局內

省內要聞

省府令催組織
度量衡檢定分所
頒發應行注意事項五端
規定分所主任職員薪額

成都專訊、省府昨訓令第一期推行度政各市縣云、建設廳案呈、查推行新制度量衡、第一期已屆開始時期、成渝兩市政府、及各區行政督察專員公署、均應遵章迅予設立度量衡檢定分所、以資指導監督、俾期進行順利、至分所章程及經常費預算書、業于二十四年十一月二十七日、建字第四六〇一號訓令頒佈在案、茲將關于組織分所、應注意之事項、詳為規定、除分令外、合行檢同第一期推行各行政督察專員公署、暨市縣政府組織度量衡檢定分所應注意事項一份、令仰該□遵照辦理、此令、第一期推行度政、各行政督察專員公署、暨市縣政府、組織度量衡檢定分所應注意事項、甲、第一期推行度政之市縣、係成渝兩市政府、及自第一區至第十區行政督察專員公署轄縣之劃歸第一期者、乙、檢定分所主任、由專員公署、及市政府之主管科科長兼任之、丙、各檢定分所及未設置分所各縣縣政府之檢定員、暫依左列辦法設置、（一）各行政督察專員公署、及成渝兩市政府、一律暫設二等檢定員一人、（二）各市政府、及未設置檢定分所各縣縣政府之第三科、應暫設三等檢定員一人或二人、（三）各專員公署所轄縣份、僅有四縣或四縣以下列入第一期者、該署檢定分所暫設三等檢定員一人、五縣或五縣以上者、應設三等檢定員二人、丁、檢定分所事務員、暫以專員公署或市縣政府事務員兼任之、其事務較繁者、得呈請專設一人、戊、檢定分所職員薪資、暫依左列規定數額實支、（一）主任輿馬費每月最多不得超過三十元、能不支更妥、（二）二等檢定員、每月薪資、照前頒檢定分所章程第十三條規定之最低起、（三）代理二等檢定員、每月薪資暫定為四十五元、四、三等檢定員、依此次訓練畢業、共成績為甲等者、每月薪資暫定為三十五元、畢業成績為乙丙等者、每月薪資暫定為三十元、

開縣匪禍一斑
江里一帶居民一夕數驚
臨開道上大批公款被刦

〔開縣專訊〕開縣幅員遼闊、山多田少、土匪時有出沒、自客歲秋後、東里一字樑一帶、即有崔〔□旦〕李〔隆學〕方〔麼子〕等股匪竄擾、嗣經九區專署、飭令雲〔陽〕開〔縣〕城〔口〕巫〔溪〕等縣軍團圍剿、始將各股匪頭、驅逐至陝邊境、該地人民、乃能紛紛返家安居、唯近月來、江里一帶、時有小股頭發生、匪人之來也、不拘晝夜、凡股實之家、輒受其害、如臨江市附近、前日刦殺河南客、即僅一二匪人動手、又如譚家山李某〔曾任團總〕家內、某夜刦去生洋千餘元、並連槍步槍各一支、匪徒共去十餘人、有連槍七八支、結果並將八十餘歲之老母擊斃始去、又竹溪鋪任鄉長家內、亦被刦去財物甚夥、其他小受害之家、或被搶去鴉片、或搶去少數銀錢、實不勝枚舉、而刦後之匪、每次均分道逃逸、從未聞有捕獲者、此辦團人員應負之咎也、目下江里一帶居民、莫不一夕數驚、有多數紳戶、即已遷至臨市場上、藉以避其不測之災、殊昨〔十三日〕午後四鐘時、又出一大刦案、距城十里之觀音橋地方、被刦者係臨市唐雲江鄉長解繳財科之款、總數共為三千二百元、是日派其素所信託之隊丁□□□送交城中、行至觀音山地方、即遇行刦之二匪人、該匪等一手執提籃、係裝入或購貨者、一則係徒手、沿途或先或後、並未相離、而該丁始終並未疑及之也、及至觀音橋地方、徒手者則亮出連槍、〔適前後左右俱無行人〕將該丁用繩綑綁、所有現款〔鈔票〕悉數搶去、事後向南山方面逃去云云、〔一月十五日〕

內政部調查
川警政設施
列入本年統計

內政部、以警察行政機關、係國家內政、至為重要、川省歷年警政、因未歸於劃一、故未列入全國警政統計、現在四川省府成立、對於警政事項、力謀整頓、如設警察訓練幹部人才、增加警察經費等項、均已次第實施、最近省府并接准內政部公函、詳細調查本省警政概況、請速函覆、以便列入二十五年全國警政統計、藉資攷鑑云、

各縣保甲及聯保經費
省府制定收支規程
共十五條通令所屬遵照

各縣保甲及聯保經費。自本年一月份起。改向住民征集。曾經省府通令遵照。茲悉省府現制定四川省各縣保甲經費收支規程十五條。已通令各專者縣府屯局遵照。其原令云。民政廳案呈。查各縣保甲及聯保經費。規定隨糧附加。自本年一月份起。應改向住民征集。曾經本府以民字第一九一五四號訓令。通飭遵照在案。惟此項經費。收支標準。及辦理手續。亟應詳為規定。以資劃一。而便實施。茲特遵照行營頒發修正剿匪區內各縣保甲經費收支規程。並參酌地方情形。制定本省各縣保甲經費收支規程十五條。以資遵守。除分令外。合行檢發規程□份。令仰該□即便遵照辦理。並分別轉飭所屬。及布告人民知照。一面於奉到本規程後。即按照規定。擬具該縣保甲經費收支數目表。呈報備核。仍將奉文日期。及遵辦情形。具報查考。為要。此令。（附本省各縣保甲經費收支規程）

規程

（第一條）本規程依據行營頒發修正剿匪區編查保甲戶口條例第三十三條。及修正剿匪區內各縣保甲經費收支規程之規定。並參酌本省實際情形制定之。〔第二條〕本省各縣保甲及聯保經費。依照本規程辦理〔第三條〕保甲及聯保辦公處之經費開支數目規則如左〔一〕保長辦公處每月支二元共用途列後。一保長辦公處紙張墨燈火。及其他必需之用。二。保甲會議。與壯丁集合訓練時之茶水。三。甲長辦公必需之費用。〔二〕聯保辦公處經費。依照本府民字第九七〇五號訓令頒發預算標準。及各縣核定案開支。〔第四條〕保甲及聯保經費。以下列各款充之。〔一〕向保甲內各住戶征集保甲捐款。〔二〕地方公款。〔第五條〕前條第一項。所列保甲捐款。每保每月以五元為限。每戶每月攤繳數目。應按其財產之多寡。列為等級。最低五仙。最高不得過二角。極貧者免派。由各縣斟酌地方情形。擬定適當標準。令飭全縣各保及聯保遵照辦理。一面呈報備查。〔例如財產達若干元者列為洋等若干元以下。或全無資者。列為極貧免派〕其保內戶數不止一百者。每多十戶。每月應多攤洋五角。至前條第二項所列地方公款。應澈底加以清釐。列表專案呈報。由縣政府查核。並呈報本府財委會統籌辦理。〔第六條〕保甲款之徵集。以由縣統籌為原則其辦法如左。〔一〕由各縣財委會。製具保甲捐款票。是項捐票。應按捐款等級。分別印製。並編號數。〔票式附後〕〔二〕各縣保甲長及聯保主任。應將管轄區內捐款額數。住戶姓名。及其每月納捐數目與等級。層報縣政府核定後。令飭財委會填發保甲捐票。并登記數目。〔三〕為節省手續及費用起見。將前項保甲捐款於一年度內得分作四季征收每季一次收足三月之款。其第一季定自當年會計年度開始之日〔即七月一日〕起征。第二季定自十月一日起征。第三季定自次年一月一日起征、第四季定自四月一日起征、〔四〕前項捐款。應由各保長負督催之責。各聯保主任負彙集之責。區長負復查及審核之責。縣政府負抽查之責。保長將款收得後。除依第三條第一項之規定。將該保應支辦公費〔每月二元每季六元〕扣出後。其餘之款。應即彙繳聯保主任。聯保主任除將該聯保本月份核定應支之款扣除後。其餘之數。應彙繳區署。轉繳縣財務委員會。其聯保經費以由區按月具領轉發。聯保所轄保數過少。保甲所繳經費尚不足開支者。其預差數目。應由縣財委會。就其他各區署各聯保所解款內。照數撥給保與聯保區區署繳解款時。均應分別備具解款憑單及收據。其聯保與區署。并應各列具收支簡明表。〔各種票據樣式附後〕〔五〕以上各種票據。統由縣財委會製發。其工本費。得就收得之保甲經費內開支。〔第七條〕聯保主任或保長。未取得縣財委會捐票時。不得逕向住戶收捐。違者嚴懲。住戶對保甲人員之無票收捐者。得拒絕付款。或告發究辦。〔第八條〕各保保長。各聯保主任。於每季收得捐款後。應即將出款人姓名。納捐數目等級。及解款金額。列榜通知。其每月開支款項。亦應按月公布。區長於收繳捐款時。亦應將各聯保所繳所領及解縣之款。分晰列明榜示週知。〔第九條〕保甲內各住戶如有遷動時。在原保甲已繳之捐款不予退回。但遷動戶。得持原住保甲之捐票向遷住之保甲聲述以免重徵〔第十條〕各縣保甲經費除去保及聯保辦費公用外。解縣節餘之款。連同第四條所列地方固有經費。應由縣統籌分配。作為保甲及聯保事業經費。以及集中訓練壯丁補充械彈。及調遣壯丁擊匪必需口食費用〔第十一條〕各縣保甲繳納捐款。均一律按照國幣征收。其以輔幣繳納捐款者。應按該地市價。折合國幣。並應由各縣詳查情形。明定適當折算標準。〔第十二條〕各縣保甲經費。應由各縣財委會列為專款辦理。並應收支及分配數目按季〔每年分四季〕列表。年終造報決算。分別呈由該管行政督察專員公署。轉呈本府查核。其決算書內。凡關於聯保及大宗開支。或調集壯丁擊匪費用等。應附具印領粘據及詳細賬目。〔第十三條〕自本規程頒行後。所有保甲經費。即依此辦理。各縣不得於規定以外。擅自籌集分文。或巧立名目收捐。違則重究。〔第十四條〕保甲經費經手收支人員。如有浮收濫支侵蝕等情弊。一經查明。或被舉發。由縣府依照剿匪區內懲治土豪劣紳條例。嚴行懲處。〔第十五條〕本規程自公布之日起施行。

宜昌行營
調查川政教
省府轉屬遵填

重慶市府頃接省府祕書處轉到軍事委員會宜昌行營公函。調查本省各市縣政治設施及教育情形。與警察實力保甲編組井各市縣長公安局長警佐等姓名。請為詳細列表函復。以憑查考。當經轉令所屬各局處一體遵照查填云。〔青年社〕

合川斗息稱側
准暫行保留
俟押金籌定即立予裁撤

〔合川專訊〕合川全縣斗息、前經省府明令、二十四年年底一律裁撤。但縣屬各機關法團。紛紛請求緩裁。縣府特轉請專署核示。昨專署已電復。如准暫行保留。俟押金抵補方法籌定即予裁撤云。〔十六日〕

丹稜部份人士
組織新劇團
呈黨會備案中
準備最近公演

丹稜專訊・此間教育界熱心社會。教育人士。漆行簡。徐楊。李祖根。駱豹程。魏學五。黃文光等。約集對於游藝大有研究四十餘人、組織一覺民新劇團。以宣揚三民主義。及復興民族為宗旨。於昨。八日召集全體人員。在縣圖書館地點。開籌備大會。決議。內設四部。一。總務部。內分交際。文書。財務。各股。二。藝術部。內分國術。魔術。各股。三。戲劇部。內分劇材。佈置。化裝各股。四。器具部。內分借物。保管各股。該團刻正具文縣指委會。及縣政府。呈請立案。積極組織。籌備於最近公演云、〔一月八日〕

三期縣訓放榜
共取一百七十二名

省訊。第三期縣訓人員。筆試成績。已評閱完畢。於十六日晨在縣訓所折閱彌封。午刻在省府大門外放榜。取甲等湯學庸等五名。乙等范崇高等二十二名。丙等江國文等一百四十五名。共計一百七十二名。茲將及格各員姓名錄次。

甲等五名。湯學庸。游永康。宋式曙。高人俊。倪鎮。乙等二十二名・范崇高。賀國楨。劉小浦。朱若愚。袁守官。朱舟。張宗載。王列光。聶泗。劉必明。劉華譜。譚搴逸。鄭明經。張新源。范吉慶。趙淳。賀崇農。高國霖。張洪澤。張孟才。杜。康興璧。丙等一百四十五名。江國文。李价藩。董遠懷。周斌。李仲馨。何延康。楊君模。舒雪陽。匡國祥。趙家彬。徐開祉。藍大一。張光銀。周南。楊國賢。黃文炯。李崇煒。王壽昌。黃昭中。龐夢周。舒禮門。李鈞。草述蒙。王奐濤。劉績熙。張熾夫。王宗耀。王德。丁顯良。鄒鴻。陳威伯。臾超然。黃子口。王子棻。李芳華。劉以塘。潘光晟。李天培。肖仲倫。楊永璧。周歷先。周惠伯。徐劍秋。王少旻。張竇舒。賀雛周。任韻濤。謝淑志。徐學模。沈仲蘇。陳雁周。志璦。汪仲夔、張燦然。夏健民。汪鼎新。劉屈正國。楊興邦。張和璧。劉樹棠。趙子沅。易光中。陳朝楷。黃光顯。楊伯陳濟弘。張清松。王順耘。胡安國。萬伯俊。劉光乾。魏松。鄭偉●張王文倫。蔡孟成。尹克寬。安萬啟塋。楊金榮。淦完宇。何履僉根。榮俊中。毛鴻開。何濟。李誠信。李迪世。楊光●羅映江。蔡汝愚。唐中鋼。王成。周慎樞。陳彝。胡亮。侯郭棟榮。張立安。朱命儀。張燦基。王林。光宣。徐濤。沂。劉忠綸。周釆若。何辨。澍。王濤。張瀚。陳汝濂。康。陳璵。藍。黃仁昌。黃良俊。古高。陸材炳。葉紹榮。高光。周尚赤。李乘風。周裕民。思杰。林人梅。文鴻鈞。王睿思。鄭道一。董治。聶鴻鈞。張文壽。侯繼先。李樂君。熙。彭燮陽。王道平。陳嘉淪。錢文華。洪蓉。楊名。程繼伯。劉紹先。陳秀。夫。雷見明。冉必先。袁嘉勳。

四川各區農鑛特產調查

新四川社訊、吾川地大物博、實藏極夥、省府為發展實業建設、改良、決於最短期間內、對各縣農礦特產、實施開採、或加以改良、並共品名表列如下、

行政區	縣名	特產品名		
第一區	新都	柳葉菸	荄苔	
	溫江	大麻	豆油	
	郫縣	大菸	豆瓣	
	灌縣	茶	川芎	澤瀉
第二區	威遠	煤鐵	鐵	
	資中	蔗	糖	冬菜
	資陽	蔗	糖	豆瓣
	簡陽	棉	蔗	
	仁壽	棉	紅蔗	
	內江	麻	蔗	糖
第三區	榮昌	麻	猪	
	綦江	煤	鐵	
	江北	煤		
第五區	樂山	蠶絲	白蜡	
	峨眉	黃連	蠶	白蜡 茶
	馬邊	茶		
	雷波	銀	鉛	銅
第七區	隆昌	麻	猪	
第八區	南川	煤	鐵	
第九區	萬縣	桐油		
第十一區	南充	桑	蠶	菓品
第十二區	遂寧	棉		
	三台	蠶	豆豉	薄荷
第十三區	什邡	葉菸		
	金堂	葉菸	水菓	蔗糖
第十四區	彰明	附片		
第十五區	通江	銀耳		
第十六區	茂縣	當歸	牧畜	花椒
第十七區	榮經	茶	竹筍	

三區專署
壯丁幹部訓練班
一期後日畢業續辦二期
各縣學員名額業已決定

〔永川專訊〕三區專署主辦第一期壯丁幹部訓練班。已訂一月十二日畢業。跟即舉辦第二期。各縣應申送學員。業已決定。計合川二百五十名。江北。巴縣各二百四十名。永川。大足・銅梁。璧山各二百名。榮昌。綦江。江津各二百三十名。〔十六日〕

二期縣訓學員
舉行口試
各廳長任試官

省訊。第二期縣政訓練所。第一中隊第二中隊學員。於昨〔十六〕日午後二時。每隊分兩組。舉行初度口試。由民政廳廳長王又庸。任第一組考試官。財政廳廳長劉航琛。任第二組考試官。教育廳廳長李為綸。任第三組考試官。建設廳廳長盧作孚。任第四組考試官。分在縣訓所第一二中隊教官寢室及第一二中隊兩教室舉行。口試時。由考試官呼名。各被試學員即應名入室。坐於棹側。即由考試官提出各項行政實際問題。分甲乙丙丁四種記分。於午後四時許。即行試畢云。

川大擬變賣皇城
另在西南郊購地建校舍
能省出三四十萬元

省訊。國立四川大學。建築校舍事。已迭誌本報。昨日記者至建廳探訪消息。據某君云。川大現擬在此間南郊華大與農學院之間。購地二千數百畝建築。因皇城另有別用。但仍由川大經手出售。約值五六十萬元。以之在南郊購地。能餘三四十萬元。此議已決定。並訂今日〔十七日〕上午九時。川大任校長。即同建廳盧廳長乘汽車赴南郊實地勘查。俾便購買。聞屆時市府亦派人前往任嚮導云。又四川大學新修校址。原擬在皇城改造。現聞任鴻雋校長。改變原議。在外東南一帶覓地建築。所有皇城舊址。一概出賣。并於今〔十七〕日午前九時。約同建設廳長盧作孚出南門。由南台寺至望江樓農學院。查勘地皮。以便估價承買興工云。

省府改進蠶絲業
通令培植桑樹
對養蠶繅絲之品種技術
現正規劃實施統籌辦法

省政府為謀改進蠶絲業起見。對植桑養蠶繅絲之品種與技術。極為注意。顧桑樹乃蠶絲業之基本。不能漠視。任農人輕率砍伐。因此特通令全川各縣長。應各體斯旨。佈告鄉民。毋得任情砍伐桑樹。并須加意培植。原令云。建設廳案呈查桑葉為飼蠶唯一喂料。豐歉良否。直接影響蠶作。故俗諺有云。桑者網也。絲之品質。至為重大。是以培植桑株。實為改進蠶絲業先進問題。因世界經濟衰落。吾國絲業。乃比年以來。內受天災。外受人造絲之排擠。益以日絲之傾銷。致使出口生絲。價格低貶。蠶繭不但緣絲落。甚且幾絕出路。於是農民感於養蠶之虧蝕。對於桑樹之培植。因不措意。其尤者則鋤毀桑田。改種其他作物。此誠吾國蠶業之真正危機。此種錯誤。殊堪浩歎。據二十三年瑪利博士來川攷察。對於吾川原蠶品種。尚有特獨之點而氣候又屬相宜。及繅絲業已有組合經營之基礎各點。認為再加改進。實有復興之希望。而於一般桑株。尤復稱許。以其水質特少。極合養蠶之用。復查蠶為天然之品質。其地位在纖維類中。確已具有不能據奪之實際條件。即就目前而論。其曾被人造侵佔之地位。亦已一部返還。而國內織物。亦仍有偏重眞絲之趨向。廠之應用。當漸有普及綱廠之可能。且蠶絲近應新工業之用途。如飛機降落傘等。日益增進。行將為世界所重視。況吾國絲量。比諸日本。并不為多。如能始終注重品質。改善經營。則國外市場。華絲可望蒸日上。是則社會所認為毫無辦法之蠶絲業。特一時之偶然現象。此後實大有轉機。本府有鑒及此。對於植桑養蠶繅絲之品種與技術。及絲業與織業之經營各大端。將不遺餘力。積極統籌辦法。或已實施。或正規畫。用期蠶絲重為吾國重要產業之一。顧桑樹乃蠶絲業之基本。豈容漠視、使農人輕率砍伐。各縣長應善解斯旨。告鄉民。剴切曉諭。毋得再行任意砍伐桑株。並須加意培植。於復興川絲。實深利賴。除分令外。合行令仰該縣長即便遵照。並轉飭所屬一體遵照。仍將辦理情形。具報考察。是為至要。此令。

成都花會
定期開幕
古歷二月初十

成都專訊。本年勸業會。經第五十三次省務會議議決仍停辦。至民間舊習原有之花會。仍准照常舉行。各情曾誌本報。茲悉建廳已派定主任祕書何迺仁。祕書李晃父。科長但齊先。盛紹章等籌備一切。是項花會。已定於舊歷二月初十日開幕云。

贈送補腎強身大王　買一盒送二盒

黃色補丸

主治黃色補丸，乃補腎之聖藥，非同凡品，其配製原料，乃參茸熊虎鹿腎等中藥外，復添集經化學提煉

特長　服黃色補丸能增加飲食，開脾健胃，補血生精，強精健腸，有讀書作事不倦之妙，凡患腎虛衰弱，生殖無能，尚能轉弱為強，絕非市上之春藥，情性烈，祇圖急功害可比

百發百中，屢試萬靈，服此黃色補丸特別神效

△定價每盒現洋一元五角每打十六元

大贈送　為患腎虧者試服以明其效力并推廣銷路使同胞同登壽域而強健身體起見特別贈本大贈送買一盒送兩盒買一打送兩打

重慶蒼坪街四川總分行卅一號　函購加郵費二角

三多藥行

售處○萬國藥房○太平洋○中華○大陸○華德○德發○東亞○南洋○大西洋、各藥房均有代售

成都太平洋藥房　萬縣華洋藥房

請注意廣告

敝號運動牌安安藍布貨眞價廉頗受顧主歡迎茲為顧全□□起見將一角一仙一千疋分斷出售不標每尺值價悄悄實段段計

男衫一段包一丈三尺售銀元一元二角

女衫一段包九尺八角每日祇售四十件每日

顧主祇能各購一件每日十鐘起售完截止如假牌包退

中興綢緞號謹啓　總號商業場　分號三牌坊

重慶小北　天行建

屏對書

次離三四鐘時即解大便二三次使毒從大

及時鐘表眼鏡行

地點　新豐街

電話　九三一

小學教師薪俸微

江北小學教師昨開會自動規定
議決五種待遇具呈第三科備查

江北小學教師薪俸。歷年均無規定。悉由各校校長自動議決。以致各校聘用教師。薪俸不一。廢弊叢生。現各小學教師鑒於本年待遇微薄。薪俸又無一定規章。實有規定之必要。特於日昨假江北文昌宮。自動開會商討。當議定每期薪俸爲甲乙丙丁戊五種。甲種每月二十四元。乙種二十二元。丙種二十元。丁種十八元。戊種十六元。并擬具簡章。呈請縣府第三科備查。通令遵照云。〔新生社〕

巴小校教員領薪男女爭先恐後

巴縣各小校自十五日散學後。各教員紛紛前往縣府領取教薪。今〔十七〕日前往領取者。較前兩日更爲踴躍。自晨十時起至午後五時止。計前後領薪者不下二百餘人。該教員等大多教居四鄉。學校既已結束。又值年關在邇。需款至急。莫不冀將此血汗對來之薪款。轉家撫擋一切。此次所領教薪。計女校最多。但亦不過三十元。少者爲男校。僅二十元。於此微之款。衆莫不以先領爲快。亦可見其窘狀萬分矣。故縣府第三科教經收支處。幾於戶限爲穿。該處原訂領款辦法須請督學蓋章證明。然後填請款書。請款書填好後。再向縣府請支付命令。最後持支付命令向保管委員會用錢。該處辦公人員。以忙於應付。而候領款者鵠立其外。爭先恐後。該處以領款人太多。鄉間教員不能久待。且支付命令亦已填完。特爲變通計。只須督學蓋章證明。即可交付。但迄今下午五時許。有三四十人尚未領得。其中女教員有上午即往候領至保管委員會閉門尚未領得者云。〔火〕

爲謀教育普及 市中將辦夜課班
劉正尋覓地址該校師充教員
市小會考結束約一週後放榜

重慶市立中學校長播昌徽鑒於失學者日多。爲謀普及教育掃除文盲計。特捐款於最近設立一夜課班。即以市中校師生充任教員。刻正尋覓地址〔市中〕俟覓就。即行開班教授。大約在本月內可實現云。

本報特訊。昨日爲重慶市十一屆小學會考之第三日。實到學校單位及與考學生人數均與第一日同。試驗學科原定公民。體育兩項。後經主試人議決照第十屆會考原例。體育免考。故昨日僅試公民一科。上午十一鐘前即告完竣。此次會考學科試題。均較前數屆淺鮮。然因此各校學生答題時。多未十分注意大體均用簡略。可謂美中不足。據聞一週後即可放榜。茲將昨日公民試題錄後。一、試述國民政府的組織。二、中山先生遺囑中特提各種重要著作的目的是什麼。三、國際聯盟的任務有幾項。四、公民應盡的義務有那幾種。〔四題選完限兩小時交卷〕〔新生命〕

第四署拿獲煙犯 牟科員投函恐嚇
「如不允說情事態擴皆非福」

本市第四區警察署。於今日、十七、午前在神仙口四十八號盒盒舖樓上。破獲私煙館一家。拿獲吸煙犯李啟仁〔醫師〕王太林等四人。當即擋署。各處罰金二百元。以示懲儆。詎李之親友牟某。以其係某機關科員。竟致函該署說情。承認罰洋十餘元。信中措詞。帶恐嚇信文內有如不允許。事態擴大恐非雙方之福等語云云。〔新編社〕

民生公司 在滬訂造新輪八艘
第一艘民運號已出發直駛來渝

此間民生公司。前爲發展川江航業起見。特向上海江南造船所合興機器廠造船廠。訂造新輪八艘。以便運儎。聞其第一艘民運號。長一百十三英尺。寬二十二英尺。深八。三英尺。吃水六。九英尺。載重一百八十噸。速率每小時十二海哩。造價十餘萬元。於上年九月。由江南造船所承造。十一月下旬。行下水禮後。即積極裝修艙位。安置機器。於上年年底。全部工竣。並裝漆該公司標誌。茲悉該輪已於十五日晚掛牌作處女航直駛重慶。客貨極夥。月底再駛上海。此外另有新輪七艘。計長一百三十五英尺者三艘。一百四十三英尺者一艘。八十英尺大小者三艘。全部造價約八九十萬元。分別承造。計合興江南兩廠。江南二艘合興五艘。均限期本年四月底全部完成。已定名民康。民視。民聽。民國。民本等。將來決行駛川漢宜渝。川中渝敘。渝涪等線。此後無論枯水洪水所有入川客貨。皆無慮缺乏船隻矣。統計該公司現有大小輪四十七艘。對於挽回航權。開發四川。實有莫大功勞云。

各市縣厲行禁煙
劉主席王廳長電令
登記不得遺漏煙苗不使發現
本市市府昨已轉令所屬遵照

四川省政府主席劉。民政廳長王佳省民電令開。各市縣長均覽查登記吸戶必須普遍辦安不得遺漏禁種要眾在劃定禁種區內雖偏僻地方必嚴禁偷種節經佈告并通令嚴飭遵辦各在案乃近據密報各市縣漏未登記之吸戶尚多且有酒設煙館供人吸食而僻靜之地亦時發現煙苗徵各該市長縣長對於禁政意存敷衍辦理不力者頗不乏人現行營將派大員檢舉本府自應遴派專員隨時密查各區行政專員各市縣屯房務宜層層督飭親入各區嚴密查禁於吸戶登記不使遺漏一人於烟苗不得有一莖發現於烟館立即撤銷淨盡否則一經查出照禁烟法規除徵辦當事人外定予各級長官以嚴重之處分禁政森嚴決不寬假本府特再申禁令仰各遵照認眞辦理爲要昨市府已轉令所屬即便遵照認眞辦理不得稍事敷衍致違功令云云〔益民社〕

憲兵隊捕獲 嗎啡犯
雨春寄宿舍內 蔡韓兩客被捕

本報特訊。昨日正午十二時商業場雨春寄宿舍五號房間客人蔡某。山外間。帶來約重三十餘斤之皮箱兩口。剛抬至房間。中央憲兵跟即至寄宿舍將蔡某及兩皮箱帶去。同時將三號房間寄宿人韓某亦一併捕去。據聞韓某係師長之弟。某利係販賣嗎啡嫌疑。此次被捕。原因爲其助理云。

△顧祝同 已于昨午返渝
夏斗寅曾往訪

行營主任顧祝同。參謀長賀國光。及辦公廳長韓德勤前於十三日飛蓉與劉湘晤商剿匪軍事。茲已事畢。業於今日〔十七〕同機返渝云。

又訊、行營總參議夏斗寅。昨十六由漢乘機來渝。下榻新華飯店候謁行營顧主任。現顧氏已於今午返渝。夏氏當即往訪有所晤談云。〔中央社〕

今天

午後一鐘　陳振先先生講演「中西字學的義理」　地址　公園路　青年會

十二月份 本市外僑統計
共一百四十八人以美國爲最多

本報特訊。據本市公安局統計。居留本市外僑。十二月份總共一百四十名。計英國。男二十一人。女七人。美國。男十八人。女十六人。法蘭西。男十三名。女十三名。日本。男十七人。女十四人。德國。男九人。俄國。男二人。意大利。男二人。希臘。男二人。瑞典。男一人。西班牙。男一人。奧大利。女一人。朝鮮。男一人。

江北魚嘴鎮 私煙館林立
包商楊宗文具呈請取締

江北縣屬魚嘴鎮。近有大流氓。私設煙館。售賣熟[illegible]。昨該鎮包商楊宗文。特具[illegible]府。請求牌告取締。以維[illegible]商艱。[illegible]呈縣。現縣府以煙館之設。[illegible]已取締。[illegible]批[illegible]

勞工戒烟所將恢復
市府允先墊款繼續救濟貧苦

本市千廝門外勞工戒煙所。自去年六月。由省禁煙促成會暨省新運會。舉行遊藝募捐創辦以來。爲時五月。嗣因經費問題。以致中輟。凡關心者莫不稱惜。茲聞該所主任委員李司令固根。爲謀恢復該所起見。已商請別動隊總隊部。仍派汪淡然同志到所主持茲定于〔十八〕日午後五時。在重慶大餐歡宴張市長。柏處長以及商會鄧主席。李會長等。討論今後該所之經常經費問題。聞市府已允先行借墊鉅款俾該所恢復繼續救濟貧苦癮民。約在近旬之內即能實現。經此一番周折後。該所經費有着。諒再無停頓之虞矣。〔江北〕

胡文瀾專任 振務委員會 指揮駐渝辦事處事務

四川省振務會前因會址移蓉該會主席胡文瀾未同西上。會曾由副主席主持一切。省府爲專一責成起見。改委尹仲錫任正主席。胡氏專任委員。就近指揮駐渝辦事處事務。茲將省府公函錄後：民政廳案呈。查四川省振務會自台端擔任正主席以來。時逾半載。辦理川西北匪區各縣難民救濟事宜。宏籌碩劃。成績懋昭。言念賢勞。至深感佩。前因會址移蓉。台端留渝。未克西上。會中事務。乏人主持。雖暫由副主席從權辦理。但以共匪同竄。難民日增。辦事日感繁鉅。副主席又[illegible]兼任[illegible]應事實需要。勢難長期兼[illegible]本府改聘尹委員仲錫專任主席[illegible]台端仍專任委員[illegible]就近指揮駐渝辦事處事務[illegible]並函聘及函知省振會外[illegible]相應函達。請煩查照爲荷。此致[illegible]民政廳長王又庸[illegible]主席劉湘

日水兵登陸參觀 重慶街市如何
定昨今兩日每日三十名登陸
日領函我軍警機關准予通行

日本停泊本市之二見軍艦水兵。定本月十七八兩日午前九時登陸參觀各街市。每日約三十名。由嘉陵碼頭順道至日領館。到陶園轉又來館返艦。日領糟谷連二。今日特函本市軍警機關查照。屆時該水兵等登陸參觀。准予通行云。〔新生命〕

二十四師 駐渝辦事處 已經開始辦公

中央第五四師郝師長。以該部在渝。原設有一留守處。現因公務紛繁。特飭該處改爲駐渝辦事處。委軍需處長白嵩山兼任處長。刻白處長已遵令改組竣事。於前月〔十五〕開始辦公。〔新編社〕

剿匪總部情報處 緝獲運槍械犯
▲搜出連槍一枝子彈一百發
▲劉大興一名落網餘匪逃逸

〔益民社訊〕剿匪總部情報處。情報員丁海平。對於所負任務。素極努力工作。克盡厥職。深獲贊賞。近以渝市刦案迭出。而匪徒所攜之槍械。其來源地方。實未可忽視也。經多方偵察。始悉懸不畏法之徒。仍有暗中私運槍械者。則其接濟匪類與否。雖未敢斷定。然總含有危害社會之不法性質。日昨午後六鐘許。丁海平果於此間姚家巷某鑲鉄鋪內緝獲槍犯劉大興一名。搜出連槍一枝。子彈一百發。餘犯聞風逃颺。當拘回部請究。聞劉匪總部情報處。除已照章嘉獎丁海平外。幷嚴令所屬認眞查緝餘犯。用遏亂萌。而安地方云云。

巴縣豐盛鄉 又有校長被控
該鄉人士聯名請縣府撤換石定杰

巴縣豐盛鄉第六小校。原係該鄉區立蔚起校改組而成。自石定杰接辦後。重徵學費。諸用私人。甚至官遊成都。徒掛虛名。不聞不問。以致學生日漸減少。本期僅三十餘人。會考學生亦只二人。該鄉人士愛護青年兒童光陰起見。特聯名呈請縣府撤換該校長。想政府必能俯順輿情相當處理。不使糾紛擴大也。〔新編社〕

路燈常有病
新運會函請公安局注意

市新運會。昨致函本市公安局。以各街路燈。於隨時熄滅。殊屬有礙市容。雖至數夜。亦無人過問。用特函達貴局。轉飭各崗警。如果發現管內路燈熄滅。務須立即以電話通知本會。以便轉知路燈管理處。即刻修理。用維治安云。

小什字 昨午火警
△迅即撲滅 △罰洋五元

本報特訊。昨日午後二時許。小什字五號大同機器電料行後樓屋頂突告火警。消防會得訊。跟即派救火車到場施救。約十餘分鐘即告熄滅。查火原因。聞係該行煙囪出火。將樓板引燃。幸施救迅速。未釀成災。二區署將該行學徒李盛長捉帶署。結果罰洋五元了事云。

夫子池 昨試滅火彈
試驗成績尚佳

本報特訊。上海利衆實業公司駐渝經理處。昨日午後一鐘在夫子池公共體育場試驗滅火彈。屆時到觀衆及各機關團體代表共約六七百人。體育場中央置約兩丈寬之木架一座周圍有軍警持槍警戒免使觀衆擠近。木架內分兩層兩間每間均堆有大批炮火。并傾以洋油。約一時半。即開始試驗。木架着火後。一時熊熊火光。遍照全場。投滅火彈人先後投彈四枚於木架內。火勢即漸次熄滅。俟即試驗滅火彈自動爆發。井傾以汽油。火光再起。火彈受相當熱度時。即自動爆發火光復熄。觀衆均滿意而歸云。

假宋子良名義 募股辦合作社
中行經理奚炎函請嚴爲查緝

中央銀行經理奚炎。近接中國國貨銀行總經理宋子良函稱。渝市近有人假渠名義。揚言將設興茂合作社無限公司。募股本。似此借名招搖。殊屬不合。請代偵查究辦。奚經理接函。頃特抄附原函。致函本市軍警機關一體注意查緝。如有所獲。擂送澈究。用儆奸騙之風云。〔新生命〕

巴縣保安隊 欠薪下月可發
總隊附昨向官兵訓話

巴縣保安隊丁、有數月之久、未能關發薪餉、各中隊官兵、多有返城索薪之舉、前日第二中隊又近城請餉、今〔十七〕午正十二鐘、保安總隊附張坤、特集合該隊官兵在縣府外面空壩訓話、說明財政困難情形、現正設法、準於下月上旬發給、并囑該隊即開赴與江津交界各地駐鎮以防宵小、更望官兵愛惜分物、因槍彈保軍人之第二生命、嚴守紀律、勿擾人民、訓話畢、該隊隨即開拔下鄉云、〔新編社〕

二期縣政所 學員四十人
省府准調渝營業局供職

四川營業稅局新近成立。所需辦事人員至夥。該局兼局長劉航琛。日前特電省主席劉湘。請酌調縣政人員訓練所學員若干員來渝供職。昨已得省府復電。准調撥二期縣所學員四十員即來渝到局供職。以科員主任等職任用。〔新生命〕

川省主要果品調查

（一）桃

縣名	現有畝數	產量總額〔担〕	每畝產量〔斤〕
南溪	五○○	六二五	[illegible]
內江	五○○	三○	[illegible]
屏山	二○	一二○	[illegible]
犍爲	一○○○	二○○○	[illegible]
興文	三五○	五二五○	[illegible]
筠連		一○○	[illegible]
雙流	三	九	[illegible]
萬縣	五○	一四○○	[illegible]
巫山	一二	九六	[illegible]
合江	五○○	三三○○	[illegible]
渠縣	四○○	二四○○	[illegible]
富順	一○二八	二八八○	[illegible]
名山	二○○	二○○○	[illegible]
涪陵	四七○	四七○○	[illegible]
簡陽	二○○	二四○○	[illegible]
江津	二○○○○	一○○○○○○○	[illegible]
成都	一○	四○	[illegible]
大足	三○	三六	[illegible]
奉節	三三	一三二	[illegible]
廣安	二一七八○	一○三二五六○	[illegible]
蓬安	一○○	七五○	[illegible]
威遠	一○○○	二五○○	[illegible]
梁山	一二三五	六一七五	[illegible]
隆昌	二○	三○○	[illegible]
井研	四	一六	[illegible]
墊江	四一○	二○五五	[illegible]
大足	六○○	三○○○	[illegible]
古宋	五○	一○○○	[illegible]
蒼溪	五○○	九六○	[illegible]
共計	五一○○五	一一○七六八三四	[illegible]

（二）葡萄

縣名	現有畝數	產量總額〔担〕	每畝產量〔斤〕
犍爲	一○○	五○○	五○○
萬縣	二○	三六○	一八○○
巫山	一○	八○	八○○
合江	三○	四五	一五○
渠縣	二五○	二○○	八○
富順	一五○	二七九	[illegible]
名山	三○	三○○	一○○○
涪陵	三五○	四五五○	一三○○
簡陽	六○	六六○	一一○○
江津	一二○○○	九○○○○○○	七五○
奉都	一二○	九六○	八○○
成節	一○	三○	三○○
廣安	七三	二九二	四○○
梁山	三五八	一五五四	四○○
隆昌	一○	五○○	五○○○
井研	二	六	三○○
古宋	一	二○	[illegible]
納溪	一○	九○	九○○
蒼溪	三○	二○	[illegible]
共計	一三六一四	九○一○四四六	[illegible]

（三）梨

縣名	現有畝數	產量總額〔担〕	每畝產量〔斤〕
南溪	一○○○	[illegible]	[illegible]
內江	五○○	[illegible]	[illegible]
犍爲	五○○	[illegible]	[illegible]
興文	一三○	[illegible]	[illegible]
筠連		[illegible]	[illegible]
雙流	五	[illegible]	[illegible]
萬縣	六○	[illegible]	[illegible]
巫山	八五○	[illegible]	[illegible]
合江	四○○	[illegible]	[illegible]
渠縣	五○○	[illegible]	[illegible]
會理	六○○	[illegible]	[illegible]
富順	二三五	[illegible]	[illegible]
名山	一○○	[illegible]	[illegible]
江北	一四○○	[illegible]	[illegible]
涪陵	七○六	[illegible]	[illegible]
簡陽	一四○○	[illegible]	[illegible]
忠縣	六○○	[illegible]	[illegible]
成都	九○	[illegible]	[illegible]
大足	三○	[illegible]	[illegible]
奉節	二四	[illegible]	[illegible]
廣安	五三九	[illegible]	[illegible]
蓬安	一二○	[illegible]	[illegible]
威遠	一○○○	[illegible]	[illegible]
梁山	一三一○	[illegible]	[illegible]
隆昌	二五	[illegible]	[illegible]
井研	三○	[illegible]	[illegible]
墊江	四七○	[illegible]	[illegible]
大竹	二四○	[illegible]	[illegible]
古宋	二○	[illegible]	[illegible]
納溪	一○	[illegible]	[illegible]
蒼溪	六三二	[illegible]	[illegible]
共計	一三五二○	二四三九四九	[illegible]

最早創辦　極有信譽　花色美備　選擇遂意

冬令來了！請快預備電氣火爐，以禦嚴寒罷！如再於爐旁，安置無綫電收音機，既煖身，且娛耳，尤有無上樂趣！

本市醫學街華記行

新到[illegible]批電火爐　收音機

式樣摩登　代客莊置　價[illegible]廉　保證滿意

電話四五五六號

新到馳名良藥

凍瘡要藥、六一油膏

補血聖藥、[illegible]

冬季補品、無毛燕

肺癆專藥、肺癆草

止咳良藥、我不咳

戒煙靈藥、新生[illegible]

陝西街大王廟對面　永興隆經售

重慶市禁煙協進會啓事

逕啓者本會前奉　督辦署轉令四川第一區禁煙督察分處令飭特業團體一律解散訂期於本年一月二十號午正十二鐘召集同業各號開全體大會辦理結束會內歷年手續及未完事件誠恐遠近同業未能週知特此登你聲明屆時務希惠臨幸勿客玉是爲至要此啓

失摺聲明

啓者本公司經售洋油紙煙因生意清淡於二十三年底結束所有內該外欠以及存款均一律交代清楚茲查有秀記存款四百餘元摺子一扣雖屬本家存摺早已收回不知如何遺失倘有拾得作爲廢紙無效除備案外特登報聲明此啓

誠記西蜀公司啓

康福多

純淨尤含幾怪

大批入川

敬祝川省各界士女康健幸福

本營症驗

康福多●●爲醫藥團體一致公認之滋補療咳聖藥
康福多●●爲愛國社團一致推獎之優良國產製劑

康福多之製造，以增進國民健康，治療虛弱各症，減輕服者負擔，挽回巨額漏卮爲宗旨。發行以來，迭蒙新藥公會，醫藥團體，著名醫師藥師，國貨維持會等紛紛提倡，公認爲滋補療咳優良國產製劑。康福多之原料，以魚肝油之精華軋局爾爲主要成份。（平均魚肝油一千分中，僅能提出軋局爾廿四分，價值可知。）再加各種壯補全身療咳健肺各種藥品，用化學之方法，製成此種最精良最完美之滋補品康福多。

美味滋補
康福多味美易服，雖婦人小兒，均樂食之，凡男女老幼一切衰弱虛損，血虧精虧，精神萎靡，四肢乏力等，服之均有大效，

補肺療咳
凡係肺氣不調，一切咳嗽，以及傷風咳嗽，久咳多痰，各期肺病等，服康福多，即有順氣補肺化痰治咳之功。

穩妥戒烟
康福多既有壯補全身之功，用以戒烟，逐漸戒除以至戒絕，穩妥舒適，安全迅速，乃最王道之戒烟法。戒烟法承索即寄

售價低廉
▲品質貴族化
▲售價平民化
一月大瓶可服一月每瓶僅售●
半月瓶亦僅●

純淨康福多
爲男女老幼四季皆宜之滋補品，如胃呆退食，面黃肌瘦，精血兩虧，體力減退，一切虛弱衰弱，以及病後產後戒烟後，服之……

含幾怪康福多
在純淨康福多中，再加幾阿蘇怪阿寇二藥，故名。其功效與純淨相同，惟因多加幾怪二藥，故爲治療肺病之特效藥。凡患咳嗽及一切肺病者，不可不服。

贈送康福良友　附應酬彙編

指示康福途徑●●●詳列酬世文柬
內容異常豐富●●●憑券一概贈送

行封面彩色精印內容異常豐富係由十四位名醫各本醫學經驗按得康健幸福者尤宜人手一册後附應酬彙編詳列酬世文柬計分婚嫁慶祝喪祭社交等四類都二百餘節表格圖式計一百餘種爲酬世士女所必備倘蒙索取本埠請備郵票五分連同下列贈券持向新豐街川亞貿易商行索取即當奉贈一册外埠投函亦請附郵五分當原班郵寄存書無多欲索從速

贈券
茲爵贈送上海正德大藥廠刊行之「康福良友」一册此致重慶新豐街川亞貿易商行
地址
姓名

◎上海英租界淡水路二九至卅一號正德大藥廠發行
◎川省經理處◎重慶新豐街川亞貿易商行

解除婦女的痛苦

婦女月信，一月一至，如點滴不休，或一月數至，殊感痛苦，反之若經閉澀少，鬱悶煩燥，則更危險，蓋太過與不及，均病態也。

月月紅 通經活血　女界寶 滋補調經

滋補調經，均係婦科聖藥，功效正確，服之能澈底解除經病之痛苦！（每瓶各一元）

上海五洲大藥房發行
各處分支店及各大藥房均售

五洲藥房重慶分店地址中大街　電話二五二八

算來算去還是仁丹利益最大

二一添作五　仁丹進康健
人生在世康健爲生活之第一要件我儕平時購備仁丹防病於未然所費極少而保身延壽收效尤多

三五得一十　仁丹神效速
家居行旅當此春融入倦每易感不正之氣衛生宜多備仁丹防治春瘟春瘴功能救急防危

仁丹主治
中暑傷寒　癨痞吞酸
水土不服　精神鬱結
腸痛吐瀉　食積不消
猝倒昏迷　虛弱貧血
頭痛目眩　時行疫疾
酒醉船暈　虫蝕牙痛

格言　家富而愈儉（增子語）

總批發　重慶新豐街　成都東大　協和

奉送……絕對不取分文

閣下宜從燕醫生家用帳簿中學得省錢之秘訣。及世界富豪皮博帶馬孫陶朱公等積貲巨萬之原因。閣下宜即日立致富之根基，保財政之獨立。此種帳簿完全奉贈。以便宣傳燕醫生各種家庭良藥。欲得一本者，應履行下列之手續。

百餘年來，世人賴燕醫生家用良藥以維持健康者：往往累代相繼。君如患大便不通，口氣穢濁，肝胆不和，舌苔厚膩，消化不良。則不能照常工作．而健康因以大損。金錢方面，當然亦復損失不貲。請速服燕醫生補丸以治諸病。庶可感覺健適，心境愉快。茲爲使閣下認識此種藥品以便閣下及闔府咸保健康，並使閣下明瞭省錢之法起見。謹奉贈燕醫生家用帳簿一本。

請即日將下列贈券剪下塡明，並附郵票三分，一併寄下或派人送來，本行當即將家用帳簿一本照寄或交來人帶奉。

閣下一面想到，即宜一面實行。幸勿貪圖一時之懶惰，而錯過使感覺更好，工作更好，金錢節省之大好機會爲要。

贈券
奉上郵票三分請
惠贈家庭帳簿一本爲荷此上
漢口老晋隆洋行
贈送帳簿部
姓名
住址
（四四）

重……錦……刀……角木橡皮各種圖章

注意！

凡屬真正永備牌整體電池底上均有英文永備字樣爲記

●務請認明　以免上當

美國永備公司

巴黎婁治嘎賴顏廠出品

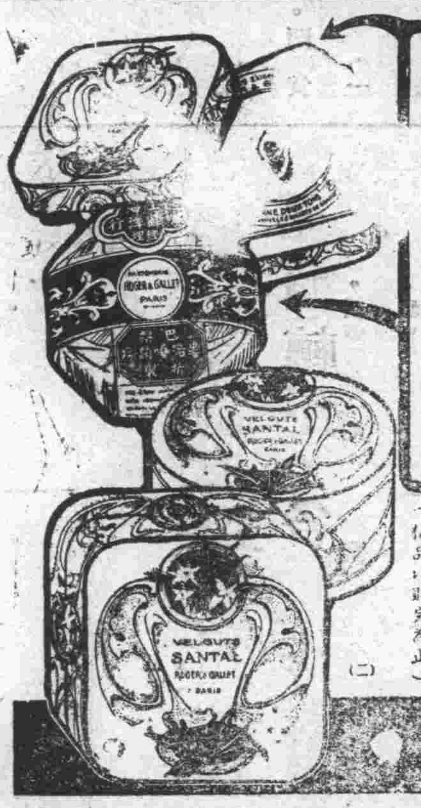

真正老牌

●檀香皂　細膩芬芳

●檀香粉　幽香耐久

在中國有悠久歷史行銷各省凡數十年

檀香皂之「藍色腰帶」一張或檀香粉盒內紅色西文籤一張可向本行當面掉換贈品一件外埠請附寄費郵票三分

（二）

萬利

自動鐊鋒保安刀

有新銳之刃口　爲每次之剃鬚

此卽完美剃鬚之謂也。換言之，剃鬚時，有光潔之美感。無刮傷之過慮。惟有用「萬利」自動鐊鋒保安刀，方能如此。英國製造。各經銷處均售。

"VALET" AutoStrop Safety Razor

（五）

供電方式

（一）電壓規定——本公司供電方式：爲交流五十週波三相三八〇伏脫，或單相二二〇伏脫電壓兩種。

（二）電動機式樣——規定：電動機在十馬力以下者，得用「松鼠籠式」；超過十馬力者，須用「滑圈式」。

（三）理由說明——五馬力以上電動機，須置適當之起動設備：如「單捲降壓變起器」；或「Y△開關」等。須使在定額起動時，動電流，不超過其全負荷電流之二倍半。因不合法式樣電動機之備配及裝置，既可防礙電燈用戶電壓；高壓時使可「」之壓保險爆裂，而影響及於週圍電區內用戶之安全。

巴縣城區教育會啓事

本會照章訂於一月十七日午前十二時在會所舉行寒假大會本會會員務希屆時蒞席出恐不週特此佈聞

阿墨林

脚癬在趾間癢

一滴「阿墨林」立刻不癢了

「阿墨林」之殺菌止癢藥力最顯最爲充足．最用之癬痼「阿墨林」可不用出七日而完全皮光不癢業經各界信用

各埠藥房均有出售

奇藥既靈假藥多時必購當心

癬瘡酒濕　藥到病除

連揉數瓶皮膚一新

「面友」是雀斑之敵

面友

所可奏效。祇有「面友」可以勝任。因「面友」質料最細潔。含有貴重藥劑滋潤而兼收斂。揉後立卽深入皮裏。使粗毛孔收縮。雀斑旣除。皮色自白。乾皮油皮縐皮用面友均妙。不試揉數瓶，必見奇效。雀斑粗皮無一日根本消除也。（分大小瓶二種）

▲各埠藥房商店機廠均有出售▼

上海北京路二六六　百昌行總經理

重慶華通藥房經理

白嫩去斑

毛孔粗大者。皮膚必粗糙。及雜物侵入。今生雀斑。卽欲白皮去斑。非普通膏霜

儂的癡心一度灰心

女子而常感精神困倦者。往往錯過幸福之機緣。而其病源，大都由於「五更飢」作祟。蓋通宵達旦，精力消耗。早就吁吸而言。卽需二萬次肌肉收縮。如不同時加以補充。則醒來便覺無力。每晚臨睡冲飲好立克一杯。確能於睡眠中補充已失之精力。則「五更飢」之患。自可防止。好立克乳質全在，加水一冲卽成。味道至爲怡美。

好立克麥精牛乳粉

HORLICK'S

足以防止「五更飢」

令君睡眠酣暢　醒來神足日間　精神綽乎有餘

（五）

出軌！

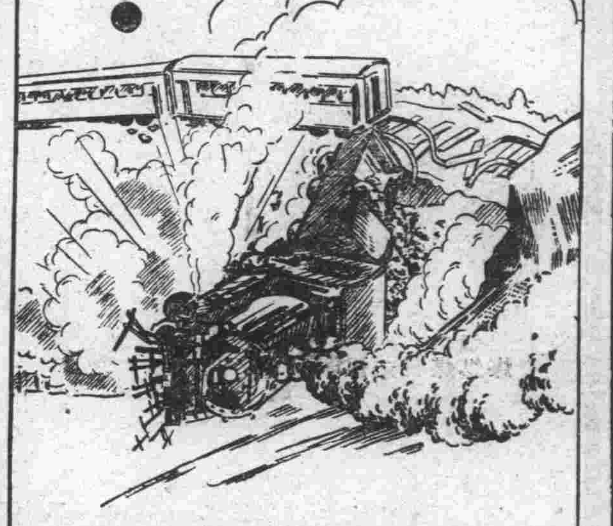

化險爲夷

火車出軌其危險之程度令人不堪設想　吾人體內之臟器如失常軌危險亦然舌臟口臭頭痛作噁胃口不佳此臟腑不潔腸胃失序之明証倘不謀治則廢料毒素侵入血中將成重症

兜安氏通便丸

能迅速澈清滯積無冲瀉腹痛之弊亦不傷元氣且能平肝健胃乃導便秘胃呆者入於正軌之無上聖藥也　（各藥房均售）

上海兜安氏西藥公司

天一醫院招女生啓事

逕啓者敝院因擴充內部增加病室擬招女護士二名初中畢業或具同等學力者爲合格爲日午前九至十二鐘爲接洽時間函商恕不答覆此啓

敬送

遺精早洩　健忘不孕　腎虧腦弱　古宮秘方

幷送靈藥　不取分文

先祖如南公官遊齊都得於大內治腎腦諸病服後能使精關強固思想靈敏容顏美潤神妙驚人先祖在日三十年來奇數遵囑濟世敬託上海白克路同春坊四七號博濟局代送函索剪報卽寄（遵）

民衆電影院

第二

新婚的前夜

一月十五日起

時間　早場十點半　中場二點半　晚場六點半

票價

樓座　早場一千六　中場三千二　晚場三角

堂座　早場一千二　中場二千二　晚場二角

禧大

唯一百貨商場

新到應時的

寒時登各色男女大衣　髮鴨絨女外套　適用皮毛男女手套　俄國眞毛毯　大海虎絨男便帽　京刀絨女便帽　各式鴨絨童裝　令時男女毛襪　需用呢絨各貨　嫁婚喪具　無一不備

地點陝西街　電話六〇三

浙江餘姚華明花席廠緊要啓事

茲緣厚生祥號店主兼經理許龍襄原籍紹興駐渝代售敝廠各種出品近因貨款糾葛業向浙江紹興地方法院涉訟其在渝向有存貨十九箱寄託聚興誠銀行堆棧代爲保管茲恐許龍襄背地變賣或抵押情事除向法院予以扣押外爰特登報聲明

駱堅那秦文徽結婚啓事

敬啓者我倆由友誼上之愛慕精神上之結合感情日漸融洽擇於一月十六日假瓷器口結婚實行同居惟恐各方不明眞像特此登報明此啓

重慶張游龍啓事

敝人業已脫籍從良今後當謹守婦道誓與良人永偕白首之死靡他凡舊友朋諸希鑒察是幸此啓

森昌泰債權等啓

逕啓者森昌泰債權等因有要件討論訂於一月二十號（卽古曆全月廿六日）午前十二鐘齊臨柴家巷五十一號院內劉姓處屆時幸勿客步是盼

永盛祥周鑫成謹要啓事

茲者鄙人經營茶業數年所有往來並未有私章圖記在外担保票據等情以後如發現有私章圖記担保票據非本人書押完全不能生效故特登報聲明

北平貸款會成立
貸款最多以三個月爲期
原則以救活一不救死爲旨

（十五日北平訊）平救濟商業貸款審委會。十五日成立。張振鷺任主席。決定貸款利率。以月七厘。行□期。貸款期限最多爲三個月。各銀行認款共五百一十萬。已撥付。

北平航信。救濟平市總崩潰之商業貸款。經前日由冀察政會經濟委員會各委員及商銀錢三會領袖商定爲五百十萬元後。並決定由貸者受貸者與官方合組「北平市救濟商業貸款審查委員會」。委員亦經推定。計爲經濟委員會委員張振鷺。林世則。平市商會主席鄒泉蓀。銀行公會常委周作民。錢業公會主席姚澤生。中央銀行經理場朗川。交通銀行經理徐伯元。大陸銀行經理俞多滿。鹽業銀行經理岳乾齋。中南銀行經理張仲慰等。主任委員爲張振鷺。定十五日由張召集各委員

開首次會 討論。（一）各業行救濟之款確實擔保品。（二）貸款之利息。（三）貸款之償還期限。（四）貸款之總額等。現在年關瞬屆。該會十五日開會時。即將根據總商會所送前來之各行商會所開之各商號求貸名單。積極審查分配款額。以便各待救孔亟之商家。克以渡過年關。至於

虧累太鉅 無法救濟之商號。該會將另加考慮。而已經倒閉者。則無論其性質如何。範圍大小。將本救活不救死之旨。不予救濟。至於天津。則由津市長蕭氏赴津與該埠商銀錢界另商辦法。平商會主席鄒泉蓀頃

對記者談云。此次五百十萬救濟平市貸款之成立。實賴宋蕭兩氏及銀行界之力居多。全市商家獲惠匪淺。關於貸款擔保品。業已決定爲「不動產」「貨物」「鋪底」三種。按（一）不動產抵押一項。在上海已成危險事。此蓋因上海房地價之高。已超過極點。遇風波即可立形低落。銀行所受損失極大。故對不動產抵押。均視爲畏途。北平房價。因市面不景氣。可謂已低落至極點。如觀平市現值一萬元之房產。按從新建築之價論。亦須一萬四千元。故房價尚不抵建築費。是以北平不動產抵押。決無危險。希望銀行界在此次救濟貸款後。當茲百業蕭條之際。能繼續舉辦。始成永久性的資金流通。（二）

貨物抵押 在經濟上爲庫倉流行。在歐美各國用以流通資金。惟平市尚未實行。希望將北平在此次救濟貸款後。各銀行能打倒一切。斷然實行於資金流通。亦不無小補（三）

鋪底抵押 鋪底在北平爲特殊習慣，雖民法無明文規定。惟在民國十年間鋪底權曾有一度糾紛。爭執有無經法院對此項特殊習慣。確定爲正當產權。同時行政方面。亦准稅契承認爲產權。北平商家十之七八。均有鋪底。此後鋪底抵押。如永久實行。於資金流通力量。亦當不少。最近各公會紛紛要求。對無以上三種擔保品者。請准以數家或三五家

聯保貸款 此項辦法。本人亦已提出正式向各方接洽。但結果如何。須提平市救濟商號方能決定。貸款審查委員會首次會討論。因年關迫切。本會定十五日下午四時召集全體委員會。緊急大會後。決當日貸款問題。由本人出席結果。并討論一切。本人近日患胃病甚重。正延醫診治中。一切商會例行公事。昨已函請高委員（倫堂）代爲簽發。以免積壓。至對外一切仍由本人負責。藉以休養期早痊愈云。（十二日）

國際貿易局發表
最近國外需要國產品
馬棕 礦錫 絲茶 桐油等物

昨據國際貿易局發表最近國外需要之國產品云。本局爲提倡直接對外貿易起見。竭力扶助生產商人與直接外國商家談判。以期逐漸增進我國商人對外直接貿易之經驗。而減少向來由被動貿易所生之弊害。凡屬國產貨品。本局無不樂爲之助。是以中外進出口商家。紛函本局。請求紹介。惟本局爲貫澈培養商人直接對外貿易之基礎起見。僅負介紹及指導之責。對於交易條件付款交貨運輸納稅等等。均由進出口商直接商洽。以資歷練。茲將最近國外需要之國產品。列之於左。各出口商如欲經營者。可函本局指導處介紹。（一）馬棕。比國雪定公司年需馬棕十五噸。請介紹殷實出口行。（二）鑛錫。波蘭雷諾維公司請開示鑛錫出口行。以便直接交易。（三）羽毛。美國恩奇維君。請介紹羽毛出口行。（四）花種。美國菲絲伯君請介紹花樹種小商。（五）絲茶等。比國林克利公司。願在比國及魯森堡經理推銷華產絲茶磁器盒子顏色等。請開示各商行推銷該國之各商行。運至交貨之優越條件。最後價格。並寄樣品及推銷方法及路程期限。及商品目錄等。（未完）

大陸銀行與十三錢莊
領券契約糾紛再誌
金融界甚爲重視 法官諭雙方和解

滬訊。財政部此次改革幣制。停使硬幣。規定以中。中。交。三行鈔票爲法幣。其他有發行鈔票權之銀行。則命令於上年十一月三日止停止發行。而大陸銀行遂藉口該項法令。欲將與華豐等十三家所訂領用中南銀行鈔票。共計一百七十五萬元之契約取消。各莊均以契約並未滿期。一致反對。并延詹紀鳳律師向第一特區地方法院對大陸及其行長葉扶霄提起確認

契約有效 并給付所交四成現金之過年利息之訴。經法院一度開庭後。大陸亦延王傳璧律師具狀辯訴。於是原告亦復具狀。將被告之辯訴理由。逐點論駁。詳情已備誌報端。惟本市推行各銀行鈔票。卽所謂領用暗記券之錢莊。爲數甚多。故對於是案。認爲於領券者有

深切利害 詎容漠視。是以昨日下午一時半。由黃大熙推事開十三法院繼續審理時。除原告各莊代表馬文祥。劉希孟。殷煥之等。仍皆投案外。金融界到庭旁聽者。不下四五十人之多。旁聽席頓告滿座。黃推事當因原告請求判決者。爲（一）確認契約有效。（二）給付利息兩點。故向原告律師詢問其息如何計算。詹律師卽稱。各原告領券數額

多寡不等 息金應照契約所定而依領額交存證金之數目計算。請判被告自二十四年一月一日起至年底止如數給付。此一事實。被告當無爭執。被告律師王傳璧遂稱。被告對於息金。并未計算。且被告主張在於廢約也。庭上乃轉向被告律師詢問曰。財政部並未停止已發行

鈔票流通 被告律師答曰。因財部命令。限於十一月三日止。不能再有發行。故被告主張廢約。今續詢之曰。本案爭點。不是發行問題。今試問原告有無照約尚未領足而要求被告繼續發行之舉。答曰。無此情形。且已不需再代推銷。問。然則原告已領之券。當仍在繼續流通。被告亦未收回。答曰。然。官旋舉通商銀行與領券者所訂契約。

迄仍有效 向被告律師詰問。該律師則謂彼此情形各有不同。故不能相提併論。於是詹律師乃提出鹽業銀行發與該行領券者付息之通知條兩頁。并聲明鹽業。大陸。同爲四行之份子。對於領券一事。步趨當屬一致。今鹽業於領券契約繼續履行。并仍照約付息。而大陸何故竟欲獨異。被告律師隨亦以

業經取消 之領券契約一疊呈案。謂被告對他家所訂之約。現多有取消者。今特提出。俾資參考。原告律師卽駁之曰。此項取消之契約。內有係業經期滿。及期限將滿者。或係給予一穜特別利益而始取消者。殊不能以之束縛本案。黃推事以本案尚須調查。諭令原告詳製利息計算表呈案。改期二月五日下午再訊。并向雙方表示希望在外和平解決之。而雙方代理律師。亦各尊重法庭善意。唯唯而退。（平）

重慶證券交易所股份有限公司啓事

啓者本所準於國曆二十五年二月三日正午十二鐘召集第二次股東全體會議討論各項重要事件屆時務希　各股東撥冗惠臨如有因事不克分身到會者請先指派代表人函知本所　共策進行除分別函知外特此登報統希　注意爲荷此啓

著名國貨　帆船牌油漆

註冊商標

價值低廉　用法便利　堅牢耐久　色澤鮮豔

主要出品　人造廣漆　磁漆　厚漆　凡立水　調合漆　調色漆　平光漆　防銹漆

上海萬里油漆廠有限公司

西南總經理豐裕漆號

重慶一牌坊十五號

電報掛號一七五六　電話三九六

招聘外埠經理

本經理處範圍爲川滇黔三省於三省各埠均須招聘經理待遇優厚佣金從豐凡有志斯業者請移玉來本號面洽可也

贛省金融恐慌
結束期將延長
週轉不靈各商相繼倒閉

南昌通信。贛省因整個的經濟衰落。形成空前之恐慌與緊迫。在農村方面。普遍的啼饑號寒。百業凋敝。求生不得。在都會方面。倒風日熾。贛財廳前於南昌市經濟危機之際。除須緊急遏制倒風處置辦法外。並向中中交三行借到二百萬元。貸款救濟。惟以病入骨肓。起死不易。近以廢歷總結束之期已屆。各商店大都慄慄危懼。昨日因週轉不靈。宣布停業者。又有四家。（一）萬隆綢緞洋貨號。開設中山路十有餘年。倒閉時。碼頭裝修貨底約六七萬元。所欠往來及錢莊借款約七八萬元。（二）怡和祥布號。開國貨路。以前底子頗實。今年以買房產過多。年關無法償還錢莊借款。宣告停業。欠人之三萬餘元。房產可以相抵。只苦於產業無從變現金。故經理楊紹裘被人扭送公安局管押。（三）幸福綢廠。爲杭某號分莊。刻以營業冷落。開支過大。宣告停業。（四）恰成號。以虧累。宣告停業。此外爲洗馬池洋貨業如晨光書店者。或由商會調解者。亦宣告清理。或在法庭相見者。或由省府作緊急處分者。更不一而足。（十一日）中小商人所組之商業救濟會。及國貨疋頭麵紛旅棧米業紙張竹木各業。昨又大舉向財廳請願。（一）准中小商人以不動產及貨物抵押現款。並請以不動產碼頭裝修項脚押款。俾易普及。（二）准市商會會同商業救濟會。共同負責領借財廳及三行借款。再貸中小商人。（三）貸款如無辦法。准援民國二十二年上海例。延長四個月歸結。當由財廳與科長[illegible]。不動產抵押正[illegible]銀行[illegible]押。第二項不易辦到。第三項[illegible]轉呈省府核示。

關務署請財部防止
華北走私漏稅

十五日南京電，察東僞自治組織擬截扣各稅，經交涉後，未見實現，但華北稅收走私日多，尤以關稅爲甚，關務署呈財部，咨鐵部，轉飭北甯路局，予以協助緝私，同時財部對華北走私防止辦法，亦嚴密籌維實行，

滬市土地局函銀錢業
請勿歧視租界外房地產
應一律列入折放現金準備內

滬市土地局。以銀錢業折放現金。僅以租界內之房地產。爲準備財產。租界外者。未能同等待遇。特分函銀行錢業兩公會力爭。原函云。查銀行折放委員會。折借現金。認爲準備財產者。列有甲乙丙丁戊五項。除乙丙丁各項與地產無關外。甲項所載。則爲上海公共租界及法租界以內之房產地產。對於租界以外之房地產。並未列入。雖戊項所載。有其他財產不在前四項範圍之內而經執行委員會許可者。爲準備財產之規定。但在租界內。不經執行委員會之許可。而在租界外者。須經執行委員會之許可。事實上顯有歧視。錢業聯合會準備庫。雖明定房地產在本市內有估價者得爲準備財產。然得請傳開。租界外之房地產。能認爲準備財產者極稀。似此情形。於本市房地產極爲妨礙。蓋上海市之經濟財政本源。在於房地產。而房地產在租界外者。尤爲多數。倘對於租界對外之房地產。有所歧視。則不當自涸其財政本源也。且本局自辦理土地清丈以來。極力整頓。分圖清丈。於清丈時。邀同四鄰地保指界。於清丈後。復繪草圖。通知業主簽認。畝分準權。經界明晰。對於換證手續。又異常縝密。檢認產權證據。卽憑單查糧。憑糧查單。確認相符。始許換證。一經換證後。則務使共保持該土地證之權定性。絕無絲毫可以懷疑顧慮之餘地。卽此以與租界內之土地比較。共穩固確定。不獨無遜色。且優乎其上。故就事實而言。似不宜對於租界外之地產。有所歧視。又查在租界外之市內居民。約有二百萬人。所存放於各銀行之款項。其數不少此項存款之保障。應以租界外之地產爲準備財產。各銀行既得市內居民鉅額之存款額尤應幫助租界外之市內地產發展也。況挽回經濟頹勢。在政府方面。無不極力營謀。尤其是對於銀錢業方面。更爲維護其利益。然挽回市經濟界頹勢。非民業通力合作不爲功。但通力合作之途徑。須探本求源。而定緩急先後。本市經濟財政。本源在於房地產。故有妨礙本市房地產各無。亟宜改善。現本市銀錢業拆借現金。對於租界與租界外之房地產。差別待遇。認爲有改善之必要。且對於本市銀錢業。在財政部與市政府立塲以整個政府之力量。維護共利益。而銀錢業反歧視市內之地產。此極狀況。於事理似有未合。際此市面凋敝時期。祗有通力合作。方能有濟也。除分函外。相應函請查照。將拆借現金辦法修改。列入租界外之房地。並於實行該辦法時。幸勿再分差別。至紉公誼云云。

贛省籌辦
大規模造紙工廠
資本總額定五百萬元 廠址設九江或涂家埠

南昌通訊。龔建設廳長。以本省盛產竹木。適合造紙之用。產紙縣份。全省已達五十餘縣之多。昔日紙張出口總額。已達七八百萬餘元。惟所造紙張。均屬墨守舊法。原料雖佳。但質地柔軟。不適用於機器印刷。故近年來該業。乃一蹶不振。茲爲改良本省紙產。藉以振興實業起見。擬利用舊有原料。在九江或涂家埠籌辦大規模之機器造紙廠。製造筆記紙。牛皮紙，印刷紙。有光紙。資本總額預定五百萬元。每日出紙二萬六千磅。每年則可盈餘十二萬元云。

改良造紙

又江西工業試驗所。以本省紙張。爲出產大宗。年來產紙縣份。因受匪患影響。產額銳減。加以土產紙張。墨守舊法。不適合現代印刷之用。以致外紙輸入。日見增多。本省紙業遂成嚴重問題。前經省府聘請專家設計改良。該所以本省產紙縣份。歷達五十餘縣之多。着手改進。當以調查爲初步工作。且產紙區域。多屬僻處於山林之間。如逐一前往調查。事實殊多困難。特擬定紙張調查表。呈請省府通令各縣將紙張名稱，及全年產量。價格。銷地等情形。詳爲調查。塡表寄所。以便妥擬改良。挽救本省紙業危險。

建築廠址

又省府爲促進生產事業。曾計劃開辦九大工廠。惟經費關係。不能同時實現。茲經決定。在本年度內。先行設立製紙工廠。蓋本省素稱產紙之區。每年產額。佔全國產紙第一位。年來因洋紙輸入。兼受匪患影響。本省輸出紙張。日見減少。大有一落千丈之勢。現在各縣匪患敉平。爲維持本省固有之工業計。故決定先行開辦此項機械製紙工廠。以資救濟。財部孔部長。特派造紙專家錢君。來省襄助籌備事宜。錢君來省後。已分謁省府熊主席。龔廳長等。商談進行。并已覓定西山附近爲該工廠廠址。刻正繪具工廠圖樣。卽將興工建築。

鑛業聯合會公布
全國鑛業概況

國聞社云。中華民國鑛業聯合會。以國內鑛業繁富。而於各項統計。尚付闕如。雖迭經製定表格。分請各鑛填註。終因應者寥寥。不能成爲有系統之作品。爰變計將調查表式。另行酌定。以簡而能賅爲原則。以期易於羅致。曾於去年十二月編印。（廿三年度國內鑛業概況簡表）一大幅。茲已印就。在鑛業中尚爲創舉。其廿四年度者。該會已在着手調查。約下半年可以公布。茲錄其統計表如下。

公司名稱	公司所在地	資本總數	產品種類	產量	銷量
開灤鑛務局	天津		烟煤	五百萬噸	四百萬噸
中興煤鑛公司	上海	七百五十萬元	又	一百卅萬噸	一百廿萬噸
六河溝煤鑛公司	又	六百萬元	又	五十七萬噸	五十四萬噸
保晉鑛務局	山西	二百八十萬元	無烟硬煤及半烟煤	三十二萬噸	二十七萬噸
中福兩公司聯合辦事處	河南	合四百卅萬元	無烟煤	一百零五萬噸	八十八萬噸
晉北鑛務局	大同	一百五十萬元	清烟煤炭	二百五十萬噸	二百四十萬噸
怡立煤鑛公司	北平	二百十萬元	烟煤	廿二萬元	十六萬噸
長興煤鑛公司	浙江	二百七十萬元	又	十九萬元	十六萬噸
北井匯鑛務局	河北	四百五十萬元	又	七十五萬元	六十三萬噸
大通煤鑛公司	上海	一百四十萬元	烟煤	十八萬噸	十八萬噸
華東煤鑛公司	又	一百六十萬元	又	二十五萬噸	二十五萬噸
鄱樂煤鑛公司	又	六百萬元	又	十萬噸	八萬噸
淮南煤鑛公司	安徽	二百萬元	又	二十萬噸	二十萬噸
大中煤鑛公司	上海	一百四十萬元	又		
華寶煤鑛公司	天津	一百萬元	又	四千七百噸	四千噸
悅昇煤鑛公司	山東	一百五十萬元	又	三十六萬噸	二十八萬噸
大同鑛業公司	大同	三十萬元	清烟煤炭		四十七萬噸
華豐合記煤鑛公司	津浦路南驛店	二十九萬元	烟煤	九萬噸	七萬噸
厚生煤鑛公司	山西	四萬元	炭	二萬餘噸	一萬四千噸
實恆煤鑛公司	大同	三萬元	中烟炭	五萬餘噸	四萬餘噸
實興煤鑛公司	平綏路下花園站	十五萬元	硬煤 烟煤	六萬餘噸	六萬
江西萍鑛管理處	萍鄉	一千六百萬元	毛煤	十九萬餘	廿四萬餘
博東礦業公司	博山	一百八十萬元	示炭	十二萬餘	十萬
振業煤礦公司	又	二十萬元	灰石炭	一萬餘	九千
利華煤礦公司	漢口	五十萬元	白煤	四萬餘	三萬餘
同潤煤礦公司	宣城	二十萬元	烟煤		
富源煤礦公司	大冶	二十八萬元	柴煤	十四萬	十一萬
护豐明記公司	天津	十二萬元	天燃炭		
福利民鐵礦公司	上海		鐵礦	九萬	八萬

與其因循貽悟不如從早治療　白帶唯一特效丸

婦女患白帶，最，在爲普遍初起時，大多認爲無關緊要，從事敷衍，聽其恣意蔓延，及至氣血大虧，不能撐持，偏又張惶失措的，不擇藥品優良與否，經人實驗與否，遑行購服，以冀收効于萬一，因此而釀成痼疾者，不知幾凡

是治療白帶病的對症

白帶唯一特效丸

醫師吳合浦
新久白濁紅崩白帶
風濕骨痛麻木不仁
電療
并添聘女醫師專任產科
確屬貧苦醫藥免費
地址　龍王廟電話一〇六八

貝母精
哮喘咳嗽
肺癆咳嗽
新久咳嗽
痰湧氣塞
五分鐘見效
中華大藥房經理各藥房均售

紅寶司干
中國華美煙草公司出品
裝潢富麗鮮豔
觸目心快神怡
煙味眞正醇美
入口喜溢眉梢
四川興昌煙公司總經理

招租
啟者新業銀行舊[illegible]全座出佃
如有意佃者請向
道門口訪廬茶樓
主人李治平接洽
即成此啟

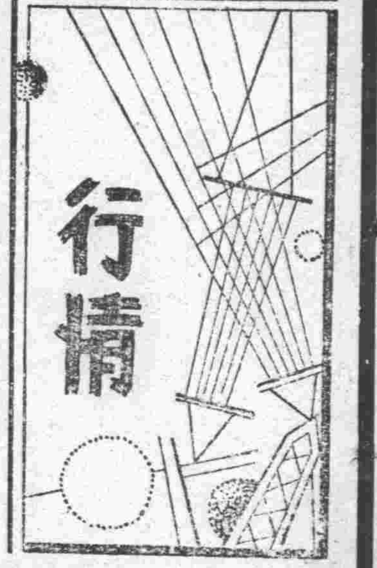

申匯

昨日申匯，稍爲穩旺，市價如下，

期別	匯價
一月底	一〇〇一
二月	一〇〇五

萬縣 平過
涪陵 平過
瀘州 平過
峨眉縣 平過

中央銀行掛牌

中央本鈔 平過

中國銀行掛牌

申鈔電匯 一〇〇一元

國際匯兌

賣價	
英磅合滬洋	一六·八四
渝洋	一七·〇一
美金合滬洋	三·四二
渝洋	三·四五
法郎合滬洋	·二三
渝洋	·二三
日金合滬洋	·九九
渝洋	一·〇〇

聚興誠掛牌

即期電匯 賣價 一〇〇五元

國際匯兌

賣價	
英磅合滬洋	一六·七〇
渝洋	一六·七八
美金合滬洋	三·三九
渝洋	三·四〇七
法郎合滬洋	〇·二二四
渝洋	〇·二二五

省外匯率（申鈔每百元價）

上海及華南各處 交	一〇〇元
收	一〇〇元
天津及華北各處 交	一〇一元
收	一〇〇元

省外匯率

北平及天津	一〇一〇元
蘇州及南京	一〇〇五元
漢口	一〇一〇元
長沙常德	一〇〇五元
沙市	一〇〇五元
宜昌	一〇〇五元
老河口	一〇一〇元

省內匯價

申鈔每百元價一律平匯

成都 瀘定 潼川 嘉定 內江 敍府 隆昌 自流井 五通橋　平過

省內匯價

成都	一〇一〇元
萬縣	一〇一〇元
瀘州	一〇二〇元
內江	一〇[illegible]〇元
大足	一〇一〇元
銅梁	一〇一〇元
江津	一〇一〇元
永川	一〇一〇元
長壽	一〇一〇元
酆都	一〇八〇元
富順	一〇三〇元

公債 以百元計

四川善後公債，前日後市，現期開盤無市，本底期成交無起色，市價爲六十四元一，二角，，二月半底期同時勢疲弱，行市爲六十四元，三，四，五，六角，三月期因場中有人散佈流言，多空均觀望不前，行情推期上漲二，三角，收盤成交市平，昨日（十七號）前市開盤，即有人出而交割數萬，現期市爲六十四元三角半，繼因場中傳說，多頭行莊將軋空抬價走貨，本底期即上漲爲六十四元四，五角，二月半底期均因多空兩方交割清淡之故，勢亦疲滯，價爲六十四元七，八角，但遠期（即三月半底期）行市暢旺，價格轉好，步漲爲六十五元一，二角，各期收盤均較前日穩旺，茲將昨前兩日漲跌行市分誌於後，

後市期別（十六日後市）	開盤行市	收盤行市
現期	無市	無市
本期底	六四·一〇	六四·〇〇
二月半	六四·三〇	六四·五〇
二月底	六四·六〇	六四·六五
三月半	無市	六四·八〇
三月底	六四·九〇	六五·〇〇

前市期別（十七日前市）	開盤行市	收盤行市
現期	無市	六四·三五
本月底	六四·四〇	六四·四五

一月半	六四·七五	六四·七〇
一月底	六四·九〇	無市
二月半	五六，一〇	六五·〇五
三月底	六五·三〇	六五·二〇

洋水 以千元計

本市洋水市況，昨日穩旺，原因日來貨者較前尤多，但市面現洋不多，致昨日劃條掉川八六洋水行市爲八十元上下，現鈔市價每千元仍爲五角，茲將行價誌後，

票額名稱	洋水行市
莊票掉申鈔	一千〇〇五角
莊票買川八洋	一千〇八十元
莊票換雜鈔	平過

利率 以千元計

㈠上海日息 八仙
㈡比期利率 六元
㈢銀行日息（未列出）

金市 標金上漲

浙製赤金 售出	一百二十六元
收入	一百二十六元
渝製赤金 售出	一百二十五元
收入	一百二十五元
滬標金行市	一千一百四十九元
海關金單位	每百個
折合川洋	二百二十元七角六

銀市 行市上漲 以錠計

申鈔買大錠	十二元八角
莊票掉大錠	十三元六角
人洋掉大錠	十二元
三襟掉大錠	十二元

錢市 行市回漲

評委會掛牌
國幣每元 廿四吊
銅幣每百元 二千三百八十吊

日用品類

米 勢疲胃弱 以石計

大河尖	十六元七八角
磧米 次者	十六元二三角
中者	十五元六七角
大河米	十八元七八角
中者	十七元四五角
藍熟米	十六元五六角
特號機器米	二元四角
頭號機器米	二元三角
二號機器米	二元二角
三號機器米	二元一角

谷子 行市平穩 以石計

大河谷子	八元上下
小河谷子	八元左右
本山新谷	九元上下
本山糯谷	九元一二角

油市 行市穩旺 以百斤計

上等桐油	四十二元
次等桐油	四十元
上等菜油	廿六元
上等蔴油	三十元
次等蔴油	二十八元
上等花生油	廿六元

美孚老牌 十四元七角
白熟猪油 三十四元半

糖市 行市穩旺 以百斤計

上中白	十八元六七角
下中白	十八元一二角
次中白	十七元七八角
次白	十七元一二角
另簍	八元上下
桔糖	七元五六角

川鹽 價漲銷旺 以担計

瀘南花鹽	九元二三角
犍計岸鹽	九元四五角
渠河岸花鹽	九元四五角
涪爲岸花鹽	九元二三角
瀘草白巴鹽	十元〇三　四角
渠河白巴鹽	十元〇四　五角

酒市 行市平穩 以罐計

花雕	四十二元
雙重	二十一元
加大	九元
座紹	八元
行酒	七元八角
中紹	六元五角
老酒	五元八角
中老酒	四元六角

零酒

紹酒	二角七仙
老酒	二角一仙
精燒	一角六仙
大麵	六角

零酒，以每瓶計

大瓶大麵	一元
中瓶大麵	七角
十罐大麵	七角五仙
五加皮酒	四角
青梅酒	四角
橘精酒	八角
碧綠酒	四角
洛陽大麵	六角

商品類

棉紗 市況平穩 以包計

卅二支好做	二七二元
二十支綠飛艇	二六六元
二十支藍八中	二七九元
二十支紅金城	二九四元
二十紅雙著	二九三元
二十支老鴻福	二八二元
二十支四平蓮	二八二元
二十支三羊	二八二元
十六支紅奎	二七二元
十支紅奎	二六六元
十支金單球	二七八元
十支金船	二四六元
十支老雙球	二四五元

布匹 勢穩交旺 以疋計

金城一九〇異陰丹布	十一元八
金城原白十斤布	七元九
金城各色冲嗶嘰	八元七
十四磅金城粗布	八元七
九磅金城原白絨	七元二
藍金城一九〇異陰丹布	十一元三
金城冲陰丹布	八元
金城草青哈機	九元
各色防雨細斜	二十三元
金城冲府綢	十元〇三
十三磅金城粗布	七元九
金城原白單布	五元九
九磅金城漂百絨	八元
金城安安藍布	十一元二
金城海昌藍布	十一元二
嘉禾漂白市布	十元〇三
各色金城冲直貢	九元一

英國顏料

市穩交暢

斤 頭蕉扇衣紅 一元三角
同 燈塔桃紅精 十二元半
同 吃飯皂黃 三元七角
同 得利衣金黃 六元半
同 得利淡黃 六元
同 燈塔衣藍 一元九角半
同 兄刀登藍 二十三元
同 船牌茄花色 十五元
同 燈塔洋灰 四元九角
同 吃飯洋灰 一元八角
同 蕉扇油綠 三元二角
同 蕉扇品綠 七元
同 船牌柴醬色 四元
同 燈塔品綠 六元
同 三羊油綠 四元
同 三人衣藍 二元八角
同 三羊洋灰 四元八角
同 茶花元青 四元
同 吃飯元青 二元
同 將軍元青 三元三角
同 單工元青 二元
同 伏青九円
兩 頭蕉扇衣紅 六角
同 跑狗洋紅 一元三角
同 蕉扇淡黃 一元
同 蕉扇品蕉 二元八角
同 蕉扇品綠 二元六角
同 茶花品綠 二元九角
同 有印蓮青 二元六角
同 吃飯元青 八角半
同 三羊必烟 一元半
同 吃飯金黃 一元七角
同 士耳其油 六角

川南土藥 市穩交淡

南藥

茂恆無花新貨	每千兩一千元
同	上零市每兩一元三角
茂恆全花新貨	每千兩一千二百五十元
同	上零市每兩一元四角
穌記有花新貨	每千兩一千二百五十元
同	上零市每兩一元四角
利記有花新貨	每千兩一千二百五十元
同	上零市每兩一元四角

川藥

貴州新土	每千兩五百三，四十元
同	上零上每兩六角
豐涪新藥	每千兩五百一，二十元
同	上零市每兩六角

山貨 以百斤 市疲交少

黃皮全多毛	二十四元幾
水皮全青毛	十一元
村板大張好貨	十六元
黑毛上元莊	九十幾一百元
白毛上元莊	三百幾十元
黑鬃廿七號	二百七十幾元
白鬃卅二斤頭	六百三四十兩
羊皮一百四十斤一磅	元一百〇八九
倍子上好貨	二十元〇幾
皮全新輕之貨	一百四十元
抛子清水貨	二十元〇幾
鴨毛全新	
清水貨	二十七八元

藥材 行市平穩 以百斤計

貫芎	四十五元
油貝	七百元
超雄	二十四元
宅夕	二十七元八

棒芎	十六元五
刁支芎	二十元〇五
特別芎	三十二元五
全面芎	六十二元
中無極芎	三十四元
江木香	四十八元五元
中吉	五十九元二元
敍黨	二十六元五元

五金 市況穩旺

洋釘	每桶十三元五
水泥	每桶十七元
鉛絲	每担十六元
洋鋼	每担二十元
玻璃	每箱十五元
元條鐵	每担十五元
廣鐵絲	每担八十元一
鋸皮	每桶十七元
鉛皮	每張二元半

乾菜 行市穩硬 以百斤計

海帶	十六元四
胡椒	七十五元
木耳	九十九元
木魚	四十二元
木子	廿九元

輪運進出口貨

出口

大西米	廿八元
口丁	八百四十元
中珠	二百三十四元
銀椒	[illegible]
書藥	[illegible]
九角	[illegible]

進口

疋頭	八三件
時鐘	六九件
香煙	六一件
料器	八件
印石	三件

計貨二、二四件係民福輪由宜運渝，

輪船進出消息

船名	到期	開期	開往何地	停泊碼頭
福同		十七日午牌	宜昌	玄壇廟
民鐸	十七日	十八日	同	羊角灘
新昌和	十七日	十八日	同	玄壇廟
涪陵	十七日	十九日	同	嘉陵碼頭
永康	十八日	十九日	同	彈子石
民主	二十日	二十日	同	打漁灣
嘉陵	廿一日	廿三日	同	嘉陵碼頭
嘉定	十八日	十九日	同	龍門浩
金堂	十九日	廿一日	同	同
民選	十六日	十八日	敍府	元通寺
益州	十八日	十九日	同	同
民望	十八日	二十日	同	同
民裕	二十日	廿二日	同	同
民用		十八日	淞溉	紙碼頭
元通		十八日	涪陵	同
民生		十九日	同	同
廣吉		十八日	合川	同
民信		十八日	同	同
民約		十八日	同	同
民法		十九日	同	同
永寧		十九日	同	同
二昌		十九日	同	同
佛亭		十八日	木洞	朝天門
昭通		二十二日由涪陵開萬縣		

[illegible]論老幼新大輕重一切白帶及千方百藥不能治療者[illegible]一瓶見效兩瓶斷根
重慶大安製藥廠出品
華洋藥房經理
各西藥房經售

注意
重慶 獨一無二的
惠豐電機米廠出
潔白山米還有
雪白糯米
廠址：字水街
電話：八九〇號
支店：江北觀陽正街

梁山劉旭初鍾和霖啟事
茲敦聘 何大律師耀光爲常年法律顧問凡以非法侵害個人法益者由大律師負保障之責此啟

何律師耀光啟事
茲膺 劉君旭初鍾君和霖聘充常年法律顧問凡兩君法益被非法侵害時由本律師依法負責保障之此啟

渝德機器染廠
本廠爲重慶首創之機器染廠自製各種色布設門市售貨於都郵街早爲各界提倡新生活諸公所[illegible]
代客專染
[illegible]
特等精藍布 印花物品
出品迅速 定價公道
約期交貨 包不退色
廠址南岸下龍門浩禹王廟電話三〇〇一號
辦事處上陝西街同生福錢莊內電話五六三號
門市部都郵街電話五〇號

平民醫院啟事
本院聘請前仁濟醫院王醫師揀成及德濟醫院熊醫師德華蔣醫師定貞三位爲本院醫師舊有病家注意是幸

勿患失眠症

失眠能使人衰弱能損人疾病抵抗力能減人工作效率然而不眠現可不必忍受了只須於臨睡時服紐祿豐一二片即可于數分鐘內使君得到安舒爽適之睡眠翌晨醒來神清氣爽以作一日之事矣君如失眠或患頭痛牙痛耳痛系瘋痛經痛以及創傷割破灼傷燙傷等痛因傷之痛但試紐祿豐必能滿意其特殊迅速之靈效也紐祿豐保證純潔決不上癮卽對于傷風發熱及流行性感冒亦一樣有益一樣有效各藥房皆有出售每瓶大洋二角或向上海[illegible]西路四五一號韋廉士醫生局購備一次購五瓶者大洋一元郵力不取不滿五瓶者每瓶二角郵力另加

飛鷹老牌煉乳

强身健體

老幼咸宜

飛鷹老牌煉乳。馳名中國已六十餘年。品質精良。滋養豐富。有口皆碑。無出其右。因有不肖之徒。仿冒『飛鷹老牌』圖謀非利。市上已有數家不規則商店。貪圖額外利益。出售此種劣等煉乳。魚目混珠。以欺顧客。

當購買煉乳時務須指明飛鷹老牌

認明飛鷹商標

認明盖上圖形

祇有如此留心拒絕收受冒牌方能得到真正滋養衛生而品質可靠的飛鷹煉乳

認明老牌 謹防假冒

大東書局仿南宋體精印（新式標點）

唐宋八大家全集

特售預約 同時分期出書 一月底截止

讀書最低廉之名刊。較原刻本便宜十倍。較石印本便宜四倍。

收輯完備 有多種佚本。爲坊間所不易覓到。

校勘謹細 用三種善本合校。絕無舛誤脫漏。

排印精美 全部南宋字印。挺秀比衆不同。

售價低廉 庋藏精讀。餽贈親友。惠而不費。

韓昌黎全集（平裝三十二冊二元八角） 預約祇收四角 郵費一角八分 精裝外加二角

柳柳州全集（平裝三冊三元六角） 預約祇收五角 郵費一角八分 精裝外加二角

歐陽永叔全集（定價十二冊八元） 預約一元二角 郵費外加四角 精裝外加六角

蘇老泉全集（平裝二冊一元角） 預約祇收二角 郵費一角二分 精裝外加二角

蘇東坡全集（十七冊十二元） 預約一元八角 郵費外加五角 精裝外加八角

蘇子由全集（平裝八冊定價六元） 預約祇收九角 郵費二角五分 精裝外加四角

曾南豐全集（平裝一冊二元八角） 預約祇收四角 郵費一角八分 精裝外加二角

王安石全集（平裝八冊定價六元） 預約祇收八角 郵費二角五分 精裝外加四角

唐宋明清 四大政治家全集——發售第二期預約 平裝全部二元五角，精裝全部減收四元，郵費一律外加，分購價目備索

合購平裝全部五元六角，精裝全部八元五角，免費姓名燙金。已購四大政治家全集者，祇須再購七種，即成全璧。（平裝五元精裝七元五角）郵費一律外加。樣本承索即奉。

上海四馬路及各省 大東書局

公記渝沙債團代表劉潤卿啓事

緣前恆記債團與自流井復升恆債務初派代表范秉之唐靈樞胡鑑堂等到井解決後因餘房屋鹽井繼託范君雨民再託公記債團代表照料所收房屋鹽井覓主出售正值時局不靖房屋多爲軍隊駐紮井須能推因鹹鹵不足是以減價將井房轉頂出去亦未以現金完全交兌以搭鋼絲欠條給付本爲從權結束而欠條部份又復因房租入出不敷又延期遲交事後鋼絲價落售出之絲又遇塌賑不免代人受累至債團代表丁片坡唐子城先後在井病故於民國十九年秋因代表到渝繹恆記債團推定代表劉揆之苟寶章諸君柏邀代表迭開會議荷恆記諒解公記債團吃虧是實悉以義始義終不問公記債團如何收入吃虧遷延自井如何使用角洋一概不問以和平之方解決除津貼代表外恆記債團實收渝大洋兩萬元作爲三年由民國二十年起每歲按五八臘三關分償作爲九關兌楚先由劉潤卿代表立仟欠條交恆記代表暫收俟正式將分期執票立出再行交換於次年春潤卿將票立齊寄渝已將前出暫時欠條揭回中間公記債團亦因處境不靈於民國二十三年[illegible]後方將所立欠票二萬元如數兌渝交訖由湯君子敬分別交兌截至現在前立出之憑票尚未收回完事恐恆記債團諸君尚有未能取舉或執有合順灶票據未經掉換即希掉票取兌茲特登報聲明如有未經取兌者未掉換票據者統限於本年廢歷歲內至遲在民國二十五年端節前希望前來取兌俾將立出憑票收回完結茲事特此登報聲明是實

馬達三被盜啓事

本月十三日夜小樑子七十一號隱鄉茶園樓上舍間被盜入室竊去黑皮衫一件鞋子一雙又隸字馬達三印四字牙章一顆特此登報申明私章作廢此啓

重慶電力公司敬請電力用戶注意電動機合法裝置通告

查本公司對於電力「供電方式」已經詳載營業章程當荷照在案茲爲促引電力用戶注意電動機之合法裝置，及式樣配備，以杜危險而策安全起見特將本公司電力「供電方式」登報週知希電力用戶鑒照切實注意爲荷

義興昌紗號啓事

啓者小號於民國二十年在渝開貿棉紗生理嗣歷數載因受外債倒踏及意外損失當即停止進行辦理結束所有內該各款早已付清外債現亦收訖照股派分所有本號結束事宜至此完全辦理清楚批簿折緣牌名取銷簡章當衆銷燬票據亦經揭回註銷此後并無紅飛墨票在外倘有[illegible]之徒假借小記名義或寫造票據在外[illegible]

時昌鐘錶眼鏡行

自運歐美名廠鐘錶國產水晶光學眼鏡

各貨定價特別低廉承蒙賜顧無任歡迎

凡購本行鐘表得向外埠聯號憑收據免費修理

地址上都郵街 電話九三三號

吾乃自豪之父親。請來問我

吾有一子，年十歲，恰卿昇常，彼在體育上已獲有獎章三枚，其二得之賽跑，其一得之跳高，氣力健强，不亞於長彼十歲之人，吾女亦殊健美，在學校中常冠儕輩，彼將來當成一敏慧之婦女無疑，

[illegible]要當歸之於吾妻，蓋彼深知欲使兒童體格健康，則其食物必須選擇，彼深信桂格麥片確能助長肌骨，所以補充兒童因讀書遊戲所耗之精力，吾子吾女，皆能充分表現成績，可見吾妻主張甚是，

吾亦日食桂格麥片，吾雖從事勞心之工作，須能維持吾精力，使吾工作不倦，故吾可謂桂格麥片家庭中之父，殊覺自豪，

各地商店均有出售

桂格麥片

Quaker Oats

君欲——嚴守時間；矯正目光嗎？

請購在上海開設七十二年，全國信孚，備貨高尚，定價公道的

亨達利鐘表眼鏡

庶可安心

加播[illegible]藥皂

皮膚病用

功能殺蟲止癢去腐生肌專治瘡毒癬疥等症誠家庭中必需之要品也各埠藥房均有出售

上海科發大藥房監製

各埠各大藥房均售

商務副刊

石友三當官

在冀察政委會尚未成立之前，我們知道的石友三還是「漢奸」甚至說是「石匪」。但現在呢？己是北平保安司令了，他已就職，宋哲元還催促着呢！而今從，大有同之感！從這兒，我們又懂得一莊事了，就是，而今漢奸走好運，老百姓可遭殃啦你看，北平學生救國運動，宋氏不是饗以水龍頭和馬刀嗎？

獻給樸實的朋友

尖風

安分守己的人，原是社會上最樸實的人，值得大家敬佩的，然而在今日都當他是可欺的笨漢了。

險惡的雲霓，常常罩在他的頭上，每一秒鐘都有請他嘗試苦痛的滋味的可能，倒霉的時候，於他有害無利的事情，接踵摩肩地到來，並不須你加任何一點兒追求，它會無形中突如其來光顧你，要是莫有應付的機智和能力，準會吃大虧，受豬氣，啞子吃黃蓮，說不出苦來哩！

你如果過着團體生活的話，那就很容易碰到，你該萬分的謹慎，提防，直同防範賊盜一樣的小心，不然，會討苦吃的，但是小心不是畏縮，害怕，怕得來像什麼的小像，那是懦弱者的表現，而且怕是怕不了的，躲也躲不了的，俗語說，「躲脫不是禍，是禍躲不脫」，有些時候，它過不只是一個裝模做樣的紙老虎罷哪，不要上它的傻當！不要受它的欺騙！

最妥當的辦法，是張着胆兒，滿有經驗般的沉着應戰，一面用很冷靜的頭腦去分析，或研究一番那禍害的基點的所在，然後，緊緊地抓住它，再加以有力的辨識和反抗，這就是攻在實處，也是攻着了它的最要的一部，假如基點起了動態，那無疑地是那禍害行將瓦解冰消的信號，做到這個地步，用最後的掙扎，便可脫網了。

至於染着那禍害的時候，痛苦的滋味，是澀，是酸，是辛辣，用不着我來提起了，誠樸的朋友，當心！　二五，一，一二，

蠻兵來了

暮蓮

那天，陰霾的下午，妹妹在庭院的園林裏拍皮球，爸爸坐在魚池的東隅，目不轉睛地瞧着妹妹一起一伏的跳動，那時，我正在樓上寫信。

妹妹很伶俐，她會拍皮球，踢毽子，繡花，會講故事，勤快讀書，她記憶力很好，有時，她的成績還比我好，爸爸哥哥，都很喜愛她。每天，當我們在學校回來的時候，爸爸老早大坐在客堂等候了，等着妹妹拍皮球，使家欣下，我們回來，庭院會熱鬧些。

我，[illegible]大師範生了，還不穩重一「學校是不大的，每天在學校的功夫多半都是在庭院的樓上工作，有時，我會憑着欄杆呆望園林裏的花花木木發癡。

早上，黃昏，我很愛在園林裏散步，在池畔，在樹陰裏，看看魚兒游泳，粉蝶的飛舞，聽聽鳥兒吱吱喳喳的樂歌，蒙茸的細草鋪成綠茵的園林的地，多夠人回味啊！

忽然，妹妹拍球的聲響消滅了，爸爸的聲音也隱約了，接着帶來了喧嚷：

「姐姐，蠻兵要來住，爸爸在那裏和他吵哪！」

妹妹很驚異的跑上樓來向我說，

「不要大聲了，被人家聽見，是不好的，不慌，爸爸會支他們走的，你不忙下去就行了，」

我撫慰着她，她也就悄悄的，不久，爸爸上樓來說，散兵，是軍官，把廂房同客堂讓給他了，幸喜未佔我住的這座洋樓，

那日後，我不再在園林裏散步了，妹妹也不在園林裏拍皮球，爸爸也不在那兒閒坐了！無形中滅去了我們多少樂趣，帶上了一幅愁容。野蠻的，討厭的，那些蠻官，我真怕他們，每天，我進出只有兩次了，我每次過的時候，都很害怕，我時時想，我不回來了，我不願從那裏過路，但那的可能呢！

從那日後，我增加了多少煩悶，憂愁。涪陵從來沒有駐過這樣多的兵，我們的這座庭院，自從修建落成後，從未駐過軍隊，然而，這次，同了涪陵的兵，多了，我們的庭也許被他們佔據了，去多以來，常常聽着座多好聽的名稱，甚麼軍民聯合，軍民互助，以後不准軍隊住民房，然而，我們快樂的家，破例的擠入了橫蠻的生客！

從那日後，我增加了多少煩悶，憂愁！

一九三五，一○，三午後

歸去

李竹名

——我將歸去——在三年不見的舊地，來自孤零！也許又將孤零零地自去！

我是歸去，心是有一些雄的，然而，去？……雖然，我是歸去在親人們盼望的兩眼中，不免有些軟軟的，但，我畢竟只是一個我——只是僅僅的一個我，不是我……而况，我飄泊落魄的我，將是破履敝服地在他們眼前發現，將是僞倭地立在他們的身前，他們也許不鄙夷我，但是結果，又怎樣呢？

我之歸去，只是無聊！給他們以空虛！

我也曾立過誓，沒有能力把希望我的人的最低的希望帶回去的時候，我是怎樣流落，也不歸去的，當時，也許我把事實看得太理想，誰知所謂事業，「？」所謂前途，「？」都不過只是一個得不着答解的符號，只是有一點影跡而抓不到的東西，只是哄騙，只是一句空話，只是一個名詞！……因此，在極端掙扎而終竟變不到半個答解的失望當中，我的心，是需要我歸去了，離家後忽忽三年，他們也需要我歸去了，我預備了踏上歸途。

如此歸去，我是有些含羞的，然而，也只有讓勢利的人們的冷笑吧？如×君所言「燦爛的金印似斗，不是我所追求。」自己的所謂事業，不是他們所首肯的，他們所認定的是，至少得博得一官半職……那是他們的事業觀，也即是自己所不想做到的事啊。

我將歸去，

歸去在母親的墓前，

歸去在伊人的臉上，

歸去在弟弟的盼望中，

歸去在說不盡的親人們的相思裏。

雖然——

——我明知那反正不過是一個空虛！來自孤另另：

二十五年一月九日夜

三百○四

逃難

小伯

雨，不住地下着，暗灰色的天空裏，充滿了無數的浮雲，沒有一線生氣的宇宙，沉默得像死人的面孔，殘留在地上的枯草，隨着那呼呼的寒風，無力地東偏西倒，許多深黃色的樹葉，落得滿地都是，一隻不知名的小鳥，竟從乾枯的樹枝上落了下來，失去生命的軀體，動也不動的躺在地上，

「這條路眞長，我……」一種沉重的聲音，由遠遠地路上傳了過來，兩個逃難的人，漫漫的在向着求生底道上前進着，一個負着包袱，另一個揹個籐包，他倆一面走，一面在談話，負包袱的人說道：「我們已經走了兩三天，怎麽還沒看見一座城鎮呢？」

「是呀！我們是初二就從匪區逃了出來，連夜連晚的走了這樣久，一座城鎮都沒看見，嘿……」揹籐包的人，也顯出驚奇而煩惱的面容。

一陣刺人的寒風，將他們這不耐煩的語聲壓了下去，空氣又轉到十分的沉寂，如沙的小雨，還是不住地打在他倆的身上。

「眞冷得要命」！負包袱的人這樣說，「……想起那晚共匪突然的就來了，……我們只顧得逃命，連一件多的衣服都莫帶走……唉……」揹籐包的說道。

「唉！……」

他倆的談話聲，又漸漸的隨着那可怕細雨冷風而消沉下去，只有他倆那前進的足聲，點綴着寂寞的曠野。

「站着！……」一種很驚人的聲音，從那密集的森林裏傳了出來，這兩個逃難的人，像失去知覺似的，呆呆地把那森林望着，一羣纏着區巾的人，如狠似虎的跑了出來，手裏持着殺人的武器，叫道：

「媽的！兩個雜種，東西拿來檢查！」

「先生！……我們……是逃，逃……難的，……」這兩個只是如此的懇求。

「管你媽的……快拿來，不嗎……老子斃你媽一下」一隻殺人的家火，指向他倆大聲的罵着。

兩個如羔羊似的難民，那能受得着這生命的危險呢？早被那兇惡的匪人，將他倆所帶的東西，完全拿去了，他倆只是用着悲哀的聲調懇求，想不到最後的一幕又來了。

「把衣服了！脫……快點，跟老子快點！」

「先生！……脫不得……我們只……有這一點穿的……」

悲痛的呼聲，充滿了無情的荒野，沒兩刻鐘的光景，這兩個難民的身上，只剩着一件單薄的內衣了，那一羣執武器的惡魔，早已不知逃向那裏去了。

下鄉三日記（九）

李竹名

閑話，終覺是閑話。談起家事，國事，都總不得勁，於是大家在沉默而無聊中，只得各自走開了。

午飯，大醉。

同雪坐轎到Ｃ鎮會霞，招待很殷勤，同時會見Ｃ校校長李君，談起很投得來，他說，Ｃ校經濟很窘，每一學期只在鎮公所提糧墊洋一百五十元，所以校內一切均無一點設備，而全鎮僅此一個小學，停辦，又不成，故凡教職員均有數月未給一文者。但雖然如此，鎮中尚有不少人對校長一職互相離間爭奪……談至此，雪促去，離鎮，心不快甚！唉！教育，農村的教育！

回村，向雪告辭，雪堅留，不獲，送我至大滿壩場頭，二人甚戀戀，大有「好友重逢又去」之慨，雖然在我和他是離得并不遠，但因爲我是難於每天下鄉的原故，一別，又不知多少時尚能會着，在雪，一個人窮居鄉野自然是很孤寂，何況他是只有着一隻脚兒的人？……而在我，爲了生活，爲了環境又不能不混到城市裏去，既混到城市裏去爲了職務又不能時常離開那裏，自然，這樣，似乎有些近於「雖在咫尺而如隔天涯」的光景，自然大家的分手是不免有些那個了。但，我終得去，走了很遠，回頭來望望雪，他還撑着一根根兒塞扶在壩口旁邊轉着癡念念的一雙眼睛望着我的背影在發楞呢?!

二十九記寫

重慶市學生救國聯合會編緝委員會徵文啓事

逕啓者：文字爲交換知識之媒介，報刊乃傳達思想之一種，本會本大會喚醒民衆之旨，爲灌輸愛國思想，啓發民族意識起見，特出救國半月刊一種，以期愛國高潮深入民間，敬希各界同胞時賜鴻文，俾光篇幅，此啓。

救國半月刊投稿簡則

一，本刊以三民主義爲原則，灌輸時代思想，喚醒民衆，發揚民族意識，以期挽救國家危亡爲宗旨。
二，本刊容分論著，特載，文藝，時事，會務五欄。
三，各欄文字除會務外均歡迎外界投稿。
四，本刊文字以語體文爲主，但淺近文言亦可。
五，來稿長短不拘，惟論著在一千字以上六千字以下。
六，來稿須繕寫清楚，並加新式標點，如有插圖，請用墨繪以便製板。
七，來稿如係譯文，請附寄原本，如不便，請詳細開明原文題名，著者姓名，出版處等。
八，稿末請書明姓名住址，以便通信，揭載時署名聽作者自便。
九，外界來稿一經登載，酌致酬金或酌贈本刊。
十，來稿無論登載與否，概不退還，惟附足郵資者不在此限。
十一，來稿內容本刊編緝得酌量增刪，如有不願者，請預先聲明。
十二，來稿請交重慶都郵街重慶大學辦事處重慶市學生救國聯合會救國半月刊編緝部。

重慶市商會私立益商職業學校招收新班學生

（一）學科　初級職業學校普通商業科（二）資格　曾在高小畢業或有同等學力者（三）報名　報名時間二月二日起至考試日止報名手續繳像片一張，報名費一元，高小畢業者繳畢業證書（四）考試　考試時間二月十二日午前八時起考試科目常識（五）納費　每學期學費十二元雜費九元，食費制服費書籍費代收代付有餘則還不足照補計暫收食費二十八元制服費八元書籍費六元（六）城外兩路口教門廳新建校舍（七）附告　本校規定三年畢業，畢業後本校擇其成績優良者介紹相當職業

中華民國二十五年一月　日

校長溫少鶴　董事長趙資生

李木先失票聲明

啓者鄙人於一月十五日以玉記名義存入益民錢莊法幣一千元正當取得該莊第十九號定期存單一紙（註明玉記抬頭二月半期收）殊持條在途被扒手扒去除向該莊掛失止兌外並轉請呈報重慶市商會轉向各機關備案外特此登報聲明以後無論何人拾得均作廢紙　啓

金龍至尊油

內服外搽　百用百效

創傷凍傷　神效異常

日日常備好　萬病都無憂

杜少庵君玉照

此特別衛生射藥膏管能將膏直射患處

十年老痔　終究治愈

杜君患痔十年受盡痛苦後聞第威德痔瘡膏之名乃購而試用其歷經他藥醫治而不能奏效之痔瘡竟獲全愈不僅杜君一人獲此效果凡全球用過此膏者亦無不如此第威德痔瘡膏爲治痔專藥其管端之特別衛生射藥器能使藥直觸患處迅速解除痔瘡痛楚請今日即向就近藥房購用則此膏治療內痔癢痔血痔外痔等功效之神速必爲君信服也

第威德痔瘡膏

飛參

天然補品

活鹿丸

四季宜服

如求身體健康服人參活鹿丸補精氣神三寶品凡男女老幼服之更生奇效也

精神充足快
功效偉大專
唯一無二之妙
虛弱等症
誠補劑聖藥

仍丹機械製藥廠出品

重慶商業場公園口瓷器街五十號　天生元仍丹行經售

各地珍聞

家庭慘變　為財產父子纏訟

——兒子控父先勝後敗——
——父親請撤銷承繼權——

（上海訊）曾任前清海軍司令的粵人容尚謙，年已七十有一，現住靜安寺路靜安別墅，民國以後，作海上寓公，其妻余氏，沒已八載，生有兩子，長名容鵬，次名容鴻，容鵬今年四十有八，生有子女兩口，家住太西路愛麗園，但容鵬自老母物化，即失父歡，致父子間竟如秦越，年前曾以子女之法定保護人名義，與其父容尚謙，爭奪財產，涉訟法庭，初審結果，則獲勝訴，旋經其父提起上訴，將初審推翻，致仍一無所得，後來容鵬創辦石公司，生活頗足，不料近來市面凋殘，容鵬遂無力支持，負責纍纍，致被債權人向第一特區地方法院訴追，因無資償還，昨晨已被法院拘押，乃市入民事管收所，而其父容尚謙又向第一特院控訴容鵬對彼有重大侮辱，特依民法規定，請求撤銷繼承權，昨日午後推事飭將容鵬自押所提案研訊，原告由律師代表到庭，據被告容鵬供稱，我父作官時期短暫，宦囊空虛，現在所有財產，悉係母氏所遺，緣母氏當年陪嫁，嫁資有四十餘萬，其後外祖家絕嗣，所有資財亦悉歸母有，我父子情感原洽，不意母故之後，我父忽不許入門，至我父曾否納妾，却不敢說，前者我為保護我之子女起見，故提起訴訟，初勝而後敗，致所爭之中國營業公司股份，仍在父手，座上即諭曰，汝父以爾重大侮辱，故不願以財產分給，今且聲請撤銷爾的繼承權，汝意何若，被告答稱，現在我亦已為人父，焉有不孝行為，對於原告請求，極端反對，結果改期再訊，

發明米穀分撇機

——機分上下兩部式仿風車——
——實業部准下部專利五年——

劉偉夫

（南昌通信）本地人劉偉夫，近發明米穀分撇機，該機之構造，計分上下兩部，其上部為風器，仿自舊式風車，其下部分，係一傾斜之旋篩，篩仰膛窩底中空圓腔，腔心套軸，套於篩柱，柱繫於右旁架上之兩端，均向後折，轉折之中心，對準橫輪軸中心，俾移動傾斜時，不失交齒之聯絡，柱上端承篩之套軸，軸盤齒九十六，盤承圓篩柱下端螺旋，扣於移動，以移篩之斜度，（自三十度移至四十傾斜度）軸橫貫於前繫大小皮帶輪盤二，及四十八齒輪盤，中之大皮帶輪直徑二公寸九分，皮帶聯絡引擊，向前上旋每分鐘一百十輪，外小皮帶輪直徑一公寸九分，皮帶引軸輪，輪直徑一公寸三分，每分鐘一百六十轉，軸人風鼓，裝葉子板六，扇動風發，其四十八齒輪直撥承篩，九十六齒盤向右檢旋，每分鐘五十五轉，篩旋扇動，相互為用，運轉尚稱靈敏，可以分撇斗穀，現實業部獎勵工業技術審查委員會，已審查核准，准就該機下部篩機部分專利五年云，

黔銅仁硃砂礦場現狀

開採已三百年

盛時已過但埋藏量未可限
建設廳着手改善啓發富源

（貴陽通訊）黔東與湘境毗連之處，南自龍綏口，北迄松桃，均為奧陶紀石灰岩所分佈，此二百公里間，經發現硃砂礦之處，不勝枚舉，商人知識譾陋，資本薄弱，不能從事採礦，故開採三百年，其範圍僅限於萬山岩屋坪大洞喇嘛等處，雖此數處挖掘過久，盛時已過，然未經試探之地極多，其埋藏量正未可限，茲將該處礦場實地情形，詳述如次，

礦區

大洞喇嘛在銅仁江之北，南距縣治一百里，西距銅仁城四十里，東南距湖南之麻陽縣治六十里，東北距鳳凰縣治九十里，地當黔省極東之邊境，礦之東北里許，即為湘之鳳凰境，本處山嶺重疊，約高出銅仁江岸六百公尺，地形侵蝕程度，已壯年，無深溝峽谷，坡度多延緩，由銅仁城沿江東下二十里，至馬腳岩，離江岸東北行拾級而上，二十里至營場坪，其南端稱為大洞喇嘛砂廠，採練地，營場坪每五日逢場集，凡硃砂水銀礦炭柴等，均在此場交易，本處水上交通，概由馬腳岩下船，銅仁江為沅江之支流，裝載十噸之船，常年上下，由銅仁下水，十日可達常德，上水則須半月，

地質

此次調查大洞喇嘛砂廠，因匪風未靖，不能詳細考查附近地層，僅沿途所見，似屬下部古生界，出銅仁城東下，沿江底部，即見變質石灰岩色白，其上灰岩色稍黑，大致傾向東，傾角在十度以下，東至馬腳岩為灰黑色頁岩，厚度約百公尺，傾角甚小，其上覆以薄層石灰岩，厚約五百公尺，至營場坪一帶，此層上部，即為砂化厚層石灰岩，厚只一百公尺，岩層極平。

礦床

辰砂產於砂化厚層石灰岩中，岩作灰白色，成垂直節理，在內所見之岩不成層，概為塊狀，其中石英細脈，縱橫錯雜，辰砂即與伴生，產砂之岩色微黑而硬，否則色灰白而鬆，間有少量輝砂礦，於則為富砂之徵，辰砂於此岩中成散點狀，亦有洞穴，[illegible]小晶體，（礦工呼為蝦晶）洞內石英結晶簇，蟆洞（洞內石英之柱狀結晶簇，生於方解石之間，有辰砂）[illegible]六方系晶體，色白透明，微黃，[illegible]常於石英簇中成六方[illegible]二者，色鉛灰，半透明，美觀，[illegible]長約百公尺，寬[illegible]十公尺，[illegible]三層，[illegible]已半，故難估計，且探礦量。

採法

該處採礦係根據石英細脈之夾有硃砂痕跡者，追尋上下，左右無一定，總之，在大洞喇嘛北部半山，口寬約十公尺，高三公尺，由此向南三十公尺，[illegible]

三四十公分之眼三個，岩稍鬆者，可多鑽一二個，堅硬者，每日只鑽二個，指定打鑽方向位置者，須由看鑽者，看法須選有縱橫之石英脈，稍鬆硬且微黑者，其石英脈而白，僅有橫線，或岩鬆只可取，雖有硃砂痕跡，不再鑽，觀其邊皮，至石英晶洞，構造，砂被蝕，硃砂結晶，但硃鑽定後，方可不之顧，眼黑藥係十六兩硝，以實黑藥二兩，炭末比例四兩，一眼需藥四兩，每日成一次，炸下之石，放有沙點或硃砂，選由楷工運至外廠，結晶者積荒，其無硃砂之岩石，堆之人見楷至採砂，即抛棄中，[illegible]，惟所有荒洞，或採擲場內，巷道均被[illegible]塞，難於進展，

江蘇灌雲縣發現大魚二尾

鯉魚長四丈重逾百斤
烏魚長二丈重四十斤

（上海通訊）據灌雲縣來客談，本縣一區西臨鄉徐圩前水塘中，六日發現大魚二尾，[illegible]

丈夫瘋癲

妻子捲逃

（漢口通訊）本市大夾街魏順記老闆魏雨泉，年約五旬，江西人，營柴材業有年，稍有積蓄，其髮妻於前年間病故，遺下一子，名秋生，年方四齡，姣小玲瓏，乃魏某因其無人照料，於去歲續漢陽女王氏（年二十三歲）為室，氏迄今年餘，相安無異，緣王氏幼已許字張文斌為婚，因張於民十六年出外無訊，始改嫁魏某，詎料張某突於前旬回漢，得悉上情，已控王氏父氏於武昌法院，王氏覺於昨日捲逃無蹤，並將秋生攜走，魏某痛子心切，急成瘋癲，時哭時笑，現正由其親友將伊送往醫院診治，並僱人代尋其子，後情探誌云，

順慶西門　母猪產象

產後翌日即死
縣紳一元買去

（本報順慶專訊）此間附城西門外壩農民曾國保家畜有母猪一頭，殊該猪前日忽產生白象一隻，一時遍傳遠近，城廂民衆聞訊，前往觀看者極多，惟該象突於翌日死去，旋經前往參觀之大北街某紳當以代價一元，將該象購去，據云用以製作某項藥品云

「結婚乃人生大事」　新娘潛逃媒人女代嫁

馮氏女另有愛人臨婚期出走
乾宅不諒解媒人女嫁與了事

（浙省海寧通訊）本縣硤石鎮屬徐家灣住民馮雲山，家道小康，生有一女，現年二十一歲，曾受初等教育，於去年春，憑媒陸某說合許與鹽埠紀家場人紀錫昌之子為室，惟馮女與黃某戀愛，情感頗切，願偕白首，當其父將許字之時，曾加反對，其終因老父不允，無可奈何，日前（廢曆十二月十二日）為出閣之期，女因婚姻不能自主，不願出嫁，於家人忙亂之際，乘機密逃無蹤，合家得悉後，正在四出找尋之時，而乾宅彩輿已至門前，坤宅無奈，即囑原媒前往說項，聲明原委，及改變婚期，乾宅聞言大怒，當將媒人圍住辱罵，謂結婚乃人生大事，豈可兒戲，即使尋到，亦因名譽攸關，不願再娶，並欲控其串通騙婚，雖經再四求情，及願意賠償損失，但乾宅終不諒解，最後提一辦法，由媒人之女代嫁，力可能休，後經親鄰賀客解圍，媒人即放回坤宅商議，一時亦無相當辦法，最後經兩方友好奔走說項，方得解決，結果新娘決由媒人之女代嫁，妝奩及婚費，由馮宅負擔，於前日重行婚禮，一場風波，始告平息，三家皆大歡喜，言歸於好，現馮宅正在四出偵騎，尋訪其女之下落云，

日人自殺　船夫援救

（上海）日總領署贈金一封[illegible]林祥茂君，三十一歲，去年十二月二十三日，見一日人在虹口郵船碼頭五五號投江自殺，挺身入水救之，日人得慶更生，日本上海總領事署警察部特表彰其救助之功，贈金一封，

安慰疲勞的好伴侶

精緻大雅的好嫁

長長短短是枕頭套

小齊全

大綉

定價極低歡迎選購

納福納綿織店　新豐街

本報改版減價啓事

啓者本報為改進印刷并求內容豐富起見特製最新式之宋體銅模鑄字排印自本日（一月五號）起本報各版所容新聞材料較原有約增三分之一同時增闢各項消息來源并在編輯方面力求精審以期多而不濫際茲改版伊始對長期訂閱本報之讀者諸君特別廉價兩月用資紀念并期普及茲將廉價辦法誌後尚希垂察

一　廉價期限自廿五年元旦起至二月底止

二　廉價期內本埠訂閱敝報每三月二元四角（原價三元）每半年四元四角（原價五元六角）每一年八元六角（原價十一元二角）零月照原價一元

三　廉價期內外埠訂閱敝報連郵費每三月三元（原價三元六角）每半年五元六角（原價六元八角）每一年十一元（原價十三元六角）零月照原價一元二角

四　廉價報費概須預付并須直接向敝報發行部訂閱

五　原有訂戶可在廉價期內匯款預定原訂期滿即寄

六　外埠以郵戳日期為憑過期則照原價辦理

茲者不識何時遺失川鹽銀行第五七號印空白支票號數為「五〇一三」一張業已塗壞特此登報聲明作廢

時代百貨商店啓

重慶市商會私立通惠中學招收新生

（一）課程　普通初級中學課程　（二）納費　每學期學費十二元雜費五元食費制服費書籍費代收代付有餘退還不足照補計暫收食費二十八元制服費八元書籍費六元　（三）報名　報名時間二月二日起至考試日止報名手續新生繳像片一張報名費一元高小畢業者加繳畢業證書　（四）考試　考試時間二月九日午前八時起考試科目公民國文算術常識　（五）校址　城外兩路口教門廳新建校舍

校長溫少鶴
董事長趙資生

宏興鷓鴣菜

你的小孩昨夜吃了鷓鴣菜今天見了會令你歡喜無限你的小孩今夜吃了鷓鴣菜明天會令你感覺到鷓鴣菜之效力如何偉大而神秘你的小孩今夜吃了鷓鴣菜後天會令你銘心刻骨永遠不忘鷓鴣菜

鷓鴣菜能助小孩身體發育使之健全之體格鷓鴣菜能助小孩骨骼舒長可保無軟骨之虞鷓鴣菜能使小孩血液旺盛抵抗一切病菌之侵入鷓鴣菜能清潔腸胃擅治小孩疳癩

總發行　宏興大藥房　滬行上海南京路　粵行廣州一德路

兒童良藥鷓鴣菜大減價

零售每盒四角五仙　批發克己特別歡迎

四川總經理被面大王啓